The Latvian Newspaper for Canada and U.S.A.

Published twice weekly by Latvian Relief Society of Canada „Daugavas Vanagi", inc. — Editorial and Business Offices: 123 Huron St., Toronto, Ontario, Canada. Telephone. EM 8-0792. Cable address: Latamerika. Editor in U.S.A. — A. Zvēriņš, 90-16 Park Lane S. Woodhaven 21, N.Y., U.S.A. Tel. VI 6-7667.

AUTHORIZED AS SECOND CLASS MAIL POST OFFICE DEPARTMENT, OTTAWA

SATURDAY, OCTOBER 20. 1956.

LATVIJA
AMERIKĀ

84./517. n-rs. SESTDIEN, 1956. G. 20. OKTOBRĪ 6. GADS

Latviešu laikraksts Amerikā

Iznāk divas reizes nedēļā — trešdienās un sestdienās. Izdevējs — Latviešu aprūpes biedrība Kanadā „Daugavas Vanagi", inkorporēta. Redaktori: I. Vīksna, J. Vītols, A. Gailīte. Redakcija un kantoris: 123 Huron St., Toronto, Ontario, Canada. Tel. — EM 8-0792. Telegrammu adrese — Latamerika. ASV redakcija — Arnolds Zvēriņš, 90-16 Park Lane S. Woodhaven 21, N.Y., U.S.A. Tel. VI 6-7667. Abonēšanas maksa ASV un Kanadā: par 1 mēn. $1.50; par 3 mēn. $4.50; par 6 mēn. $8.50; par 1 gadu $16.00. Sludinājumu maksa: sludinājumu daļā $1.40; tekstā $2.80—$5.60 par vienas collas slejas telpu.

ASV UN KANADAS LATVIEŠU SADARBĪBAS ZĪMĒ

LNAK valdes priekšsēdis A. Svenne ALA's valdes sēdē Ņujorkā

NOLIDZINĀTS CEĻŠ GLOBĀLĀS APVIENĪBAS UN ZIEMEĻAMERIKAS KULTŪRAS FONDA DARBĪBAS UZSĀKŠANAI

Amerikas latviešu apvienības valdes sēdē 13. novembrī Ņujorkā, kurā piedalījās arī LNA Kanadas valdes priekšsēdis A. Svenne, plaši pārrunāja Brīvās pasaules latviešu apvienības un Ziemeļamerikas latviešu kultūras fonda jautājumus, kuros ASV un Kanadas latvieši ne vienmēr ir vienādās domās.

BPLA lietā A. Svenne paskaidroja, ka Kanadas latviešu vēlēšanās ir, lai globālās apvienības sēdeklis atrastos ASV, lai valdē ievēlētu personas, kas var ierasties sēdēs un lai bez valdes vēl būtu ievēlēta padome. Pēc tagadējā projekta globālai apvienībai būs ļoti grūti strādāt, jo valdes locekļiem nav iespējams sanākt kopā izlemt jautājumus. BPLA aparāts nevar darboties, jo nav pareizi uzbūvēts. BPLA padomes locekļus no ASV varētu ievēlēt ALA's kongress, tāpat kā ALA's valdes locekļus. Tā darītu arī citas zemes, bet BPLA valdes locekļi jāievēl no latviešiem, kas dzīvo ASV. Tas būtu izpildorgans, kas pārstāv visus latviešus, un būtu gatavs rīkoties katrā vajadzīgā brīdī. Kanadas latviešos ir radies iespaids, ka ASV latvieši nav pietiekami aktīvi rīkojušies, lai globālā apvienība varētu sākt darbotīes.

J. Vinters iesaka, ka BPLA valdes locekļiem citās zemēs būtu jādod iespēja izraudzīt sev vietniekus no ASV dzīvojošo latviešu vidus, ja tie paši nevar ierasties uz valdes sēdēm.

Prks P. Lejiņš paskaidro, ka BPLA statūti galīgā veidā nav vēl izstrādāti un tos var grozīt. Priekšsēdis apšauba, vai būtu vajadzīga īpaši vēlēta padome, jo pēc pašreizējā projekta padomi veido visu latviešu centrālo organizāciju valdes locekļi. ALA's ieskats ir tāds, ka BPLA būs svarīgs ierocis, ko varēs lietot tad, ja būs jārunā visu latviešu vārdā. Tomēr brīnumus no šīs organizācijas gaidīt nevar. Aprūpes un kultūras lietu kārtošana tomēr gulsies uz atsevišķo zemju centrālajām organizācijām. LNA Kanadā ir oficiāli devusi piekrišanu globālās apvienības darbības uzsākšanai un par savu pārstāvi valdē izraudzījusi V. Upeslāci. No Brazilijas latviešu apvienības saņemts paziņojums, ka par Dienvidamerikas latviešu pārstāvi BPLA valdē izraudzīts Latviešu savienības Argentīnā priekšsēdis Bite. Līdz ar to BPLA var uzsākt darbību.

KULTŪRAS LIETĀS NAV ROBEŽU

Otrs svarīgs jautājums, kuŗā jāpanāk saprašanās ASV un Kanadas latviešu starpā, ir kopīga Kultūras fonda nodibināšana. A. Svenne paskaidro, ka LNAK atzinusi ALAs ierosinājumu par Ziemeļamerikas latviešu kultūras fonda dibināšanu jau pirms trim gadiem un likvidēja savu Kultūras fondu, tomēr ALA līdz šim vēl nav nekā darījusi, lai šis kopīgais fonds sāktu darbību. ALA vāc līdzekļus tikai savam fondam. Latvieši savās kultūras lietās nevar celt robežas.

Pr-dis P. Lejiņš paskaidro, ka ALA nolēmusi bez kopīgā fonda uzturēt arī ALAs Kultūras fondu un savāktos līdzekļus sadalīt uz pusēm — 50 proc. kopīgam un 50 proc. ALAs Kultūras fondam. Mums jāzina, kā domā rīkoties LNAK. Šogad līdzekļu vākšana vēl notika pēc veciem noteikumiem, bet, sākot ar nākošo gadu, līdzekļu vākšanu varēs izdarīt kopīgi ar vienveida uzaicinājumiem ASV un Kanadā.

A. Svenne paskaidro, ka LNAK ne labprāt atzīs šādu izkārtojumu, ka tikai 50 proc. iet kopīgā fondā un turpina darboties arī atsevišķie fondi. Visi tomēr ir vienis prātis, ka ZALKF darbība jāuzsāk nekavējoies. Paredzēts, ka kopīgā fonda pr-dis ir ALAs pr-dis, bet viņa vietnieks — LNAK pr-dis. Par priekšsēža vietn. ievēl ALAs Kultūras biroja vadītāju J. Kadili, otru priekšsēža vietn. dos LNAK. Atsevišķās sekcijās ALA no savas puses ievēl šādas personas: rakstniecības un preses sekcijā — J. Bičoli un G. Saliņu, Tēlotājas mākslas — prof. J. Kugu un J. Krastiņu, mūzikas — A. Bērzskalnu un prof. A. Ābeli, eksakto zinātņu — prof. P. Krūmiņu un prof. Rāfaēlu, tumānitāro un sociālo zinātņu — Dr. J. Volmāru un Dr. P. Norvili, teātŗa — J. Zaķi un J. Rozi.

ALAs Kultūras fondā bez minētām personām vēl ievēlēja inž. N. Bregži (eksakt. zin.), Dr. E. Andersonu (tum. zin.), O. Grundi (tēlot. m.), E. Ranu̦tu (mūz.), J. Veseli (rakstn.) un P. Ozolu (teātŗa). Par trimdas mūzeja vadītāju ievēl ģlezn. Šveicu un viņa vietnieku S. Vidbergu.

PĀRMAIŅAS ASAMBLEJAS DELEGĀCIJĀ

Pr-dis P. Lejiņš ziņo, ka viņam vijusās pārrunas ar Komitejas Latvijas brīvībai pr-di A. Blodnieku par Apspiesto Eiropas nāciju asamblejas latviešu delegācijas sastāvu. Vairāki no līdzšinējiem delegācijas locekļiem atteikušies. Brīvās Eiropas komiteja, kas ir amerikāņu organizācija, uzaicina katras tautības centrālās orgnizācijas nozīmēt delegāciju, kas reprezentētu attiecīgās tautības plašākās aprindas. Pārrunās izvirzījies ieskats, ka KLB dos 5 delegtus, ALA — 5, LAK Eiropas centrs — 3, Kanada - 1 un Austrālija - 1, pie kam vienu vieta nav vēl izlemta (delegācijā 16 locekļu).

J. Vinters izsaka domu, ka delegācijā būtu ietilpināmi visu lielāko novirzienu pārstāvji. A. Bērziņš paskaidro, ka KLB pilnvarota sastādīt delegāciju, aprūnēties šinī jautājumā ar BPLA, lai iegūtu tās morālo atbalstu.

TURSS GRIB IEKĻŪT AMERIKAŅU BAZNĪCAS KONFERENCĒ

P. Eglītis ziņo, ka draud nopietnas briesmas, jo Vispasaules luterāņu kongresā, kas notiks nākošajā pavasarī Minneapolē, var uzņemt par pilnvietīgu locekli māc. Tursu, ko padomju vara iecēlusi par arhibīskapu. Šo jautājumu vēl pārrunās nākošajās sēdēs.

STIPENDIJU SKAITS AUG

Kultūras biroja vadītājs Kadilis ziņo, ka piešķirtas vairākas stipendijas, kuŗām līdzekļus devuši atsevišķi ziedotāji. B. Klints stipendiju 350 dol. piešķirta Beatrisei Eglājai (arī pag. gadā viņai piešķīra šādu stipendiju). Inž. Jekstes stipesdija — 100 dol. piešķirta Agatei Ķiplokai. Klīviendas draudzes dāmu komiteja atvēlējusi 50 dol. izsniegšanai kādam latviešu studentam Vācijā. Skaidrītei Pūpolai piešķirti 100 dol. No Kultūras fonda līdzekļiem piešķirtā stipendija izsniegta Beatei Bindemanei. Vēl paliek nepiešķirtas divas stipendijas — korp. Letgalijas 100 dol. un no KF līdzekļiem — 250 dol. Līgumi jāiesniedz līdz janvārim.

Iznākusi jaunā izdevumā 1000 eksemplāros Latviešu pareizrakstības vārdīca. Sastādīta latviešu bibliografija 1955. g. (galv. redaktore Dr. Jēgere). Fraternitas Rusticana, atzīmējot Kārļa Ulmaņa dzimšanas dienu un savas organizācijas 35 gadu jubileju, ziedojusi ALAi 100 dol.

Sporta biroja vadītājs A. Zāģers ziņoja, ka biroja vadē izraudzīts H. Teriņš (Irvingtona, N.J.), E. Oliņš (Milvoki), J. Robiņš (Seatle), V. Vītols (Filadelfija), A. Ozols (Filadelf.).

ČIKĀGAS DV APVIENĪBAS VALDEI JAUNS SASTĀVS

14. oktobrī DV Čikāgas apvienībai notika pilna biedru sapulce, kuŗu vadīja plkv. Poruks. Apvienības priekšsēdis A. Vanags ziņoja, ka ievēlētās Zemes valdē līdz ar valdes locekļiem Ozoliņu un Utināmu. Biedru sapulce tomēr lūdza A. Vanagu palikt amatā līdz jaunām vēlēšanām. Apvienību vadīt palīdzēs pr-ka vietn. A. Eglājs, bet aizejošo valdes locekļu vietā nāks kandidāti — A. Burtnieks un A. Eizis.

Atklājot sanāksmi, A. Vanags uzsvēra, ka DV dienu rīkošana ir ļoti apsveicams pasākums, it sevišķi tāpēc, ka tās pārmet tiltu starp divām paaudzēm. Jaunatne noklausījās vērtīgu koncertu un spontāni no sirds sumināja savus cīnītājus. Tas ir liels gandarījums karavīriem. Liela pateicība Izsakāma Ozoliņam un Utināmam, kuŗi ar pašaizliedzīgu darbu sekmējuši apvienības mērķu īstenošanu. Apūres daļas vadītājs Utināns ziņo par saiņu akciju, kas noslēgusies 1. oktobrī. Panākti ievērojami ietaupījumi pasta izdevumos. 1. novembrī jāsāk Ziemassvētku akcija, kuŗa turpināsies līdz 30. novembrim. Uzaicinājumus ziedot piesūtīs pa pastu. Pēc līdzšinējiem piedzīvojumiem pahākumi ir lieli, parasti saziedo ap $1.000.

DV rīkotajā radio pusstundā Lāčplēšu dienā sumināts latviešu patriotus un karavīrus, aicinot ziedot trūkumcietējiem. Latviešu karavīru aicinājumam tautieši vienmēr ir sekojuši un katrs ziedojis pēc savas ročības labajam mērķim. Zināmas iespējas palīdzēt ir arī tautiešiem dzimtenē.

Pulkv. Ozoliņš uzsvēra, ka rokas dažkārt var pagurt neierastā un smagā dabār, bet tās nedrīkst pagurt, uoslaukot asaru cietējam un pārsienot brūci ievainotam, — tāpēc palīdzības darbū jāpiedalās visiem.

Lāčplēšu dienu — 11. novembrī — kopā ar jauniešu pulciņu DV apvienība atzīmēs ar attiecīgām svinībām, tāpat pēc plkv. Poruka priekšlikuma plānota kopēja eglīte ar vecajiem strēlniekiem, sakarā ar strēlnieku cīņu 40. gadadienu. Sanāksmi kuplināja inž. Rūvalds ar DV svētku koncerta atskaņojumu no skaņu lentas.

K.

ANGLIJA PASTIPRINA SAVUS GAISA SPĒKUS JORDĀNĀ

ĒĢIPTE APVAINO IRAKU MĒĢINĀJUMĀ PAPLAŠINĀT BAGDADES PAKTU, LĪGUMĀ IESAISTOT JORDĀNU UN ARĪ SĪRIJU, LAI BEIGĀS MĒĢNĀTU GĀZT NASERA REŽĪMU ĒĢIPTĒ

Ammanā. Vidējo Austrumu saspīlējumam turpinoties, Ammanas lidlaukā Jordānā jau tuvākās dienās sagaida ierodamies lielāku skaitu vismodernāko angļu strūklizniīcinātāju, jau Jordānā stacionēto angļu gaisa spēku atbalstīšanai. Lai gan šāds solis nebūt nenorāda uz angļu miermīlīgajiem nodomiem, Rietumu diplomātiskās aprindās valda uzskats, ka tieši šāda Anglijas politika ir spējusi līdz šim saglābt vārgo mieru Vidējos Austrumos. Rietumu diplomāti paskaidro: ja Anglija nebūtu atkārtoti deklarējusi, savas deklarācijas pasvītrojot ar neapsaubāmiem faktiem, ka tā joprojām respektē 1948. gadā ar Jordānu parakstīto savstarpējās palīdzības līgumu, tad Izraēla jau sen būtu pārgājusi Jordānas robežu un Palestīnā notiktu Izraēlas un arabu valstu 1948. gada kara izrādes atkārtojums.

Stāvoklis Vidējos Austrumos kļūst arvienu sarežģītāks. Arabi cīnās ne tikai ar Rietumiem un Izraēlu, bet arī paši savā starpā. Kā jaunākais notikums šai savstarpējā arabu cīņā minams kādu Kairo redaktora, Nasera tuva drauga, uzbrukums Irakas ministru prezidentam. Pēdējais tiek apvainots mēģinājumā paplašināt Bagdades paktu, tur iesaistot arī Jordānu un Sīriju, tādējādi ne tikai cenšoties sagraut arabu līgu, bet ar laiku mēģinot gāzt Nasera režīmu Ēģiptē.

VĒLĒŠANU KAMPAŅA ASV

H. Berga šarža

Vēlēšanu aģitācijas drudzī demokratu partijas viceprezidenta kandidāts Kifovers sminot apgalvo, ka vēlētāji visā valstī pārejot demokratu pusē.

Vai tā tas ir — pierādīs vēlēšanas 6. novembrī.

LAI SASKANOTU VIEDOKĻUS

LNAK valdes priekšsēdis A. Svenne (no kr.) ieradās Ņujorkā ALA's valdes sēdē, kur viņu sagaida priekšsēdis prof. P. Lejiņš.

Ķīnas komunisti bunto poļu biedrus pret Maskavu

POLIJA UZ NACIONĀLĀ KOMŪNISMA CEĻA

Pekingas valdību ieteic Polijas komūnistiem pieņemt Dienvidslavijas prezidenta Tito komūnistiskās metodes, lai ar to palīdzību poļi varētu izveidot paši savu komūnistisko sistēmu.

Varšava. Pilnīgi negaidot Polijai radies sabiedrotais cīņā pār nacionālo komūnismu un, proti, komūnistu Ķīna, kas, nostājoties pret Padomju Savienību komūnistu pasaules ideoloģiskā karā, domā, ka ceļam uz sociālismu nebūt nav jāved cauri Maskavai.

Nesen komūnistu Ķīnas galvaspilsētā Pekingā notika Ķīnas komūnistu partijas kongress, ko starp citu apmeklēja arī Polijas apvienotās strādnieku (komūnistu) partijas pirmais sekretārs Ochabs. Pēdējais vairākkārt sastapies ar Ķīnas Maocetungu, kas Ochabam ieteicis turpināt cīņu par iekšēju neatkarību un par savas sociālistiskās sistēmas izveidošanu, kā to jau ir paspējuši izdarīt Dienvidslavijas komūnisti. Ochaba un Mao sarunu laiks ir bijis ļoti zīmīgs — jo tieši tad, tikai kādā citā pasaules malā — Jaltā — par to pašu tematu runāja Pad. Savienības komūnistu partijas pirmais sekretārs Hruščevs un „nacionālā komūnisma radītājs" Dienvidslavijas Tito. Šīs sarunas vairs nav nekāds noslēpums. Hruščevs mēģināja pārliecināt Tito par briesmām, kas pasaules sociālismam draud, Maskavas „vienlīdzību visām komūnistu partijām" soļojumu iztulkojot par daudz liberālā nozīmē.

Pašreizējās attieksmes, kas pastāv Polijas un Padomju Savienības starpā, dažas komūnistu aprindas mēģina salīdzināt ar attiecībām, kādas 1948. gadā valdīja Padomju Savienības un Dienvidslavijas starpā, pirms Dienvidslavijas Tito tika izslēgts no tagad likvidētā kominforma. Šāds salīdzinājums tomēr ir ļoti pārsteidzīgs, jo atšķirība starp abām situācijām katrā ziņā ir daudz lielāka un zīmīgka nekā līdzība. Vispirms jau ģeogrāfiskais stāvoklis ir citāds, un šai gadījumā tas vien jau var būt noteicošais apstāklis, kas spiež poļus neriskēt ar pārāk strauju sava ceļa meklēšanu, lai sasniegtu sociālismu. Otrkārt, Polijas vadošās aprindas nav ieinteresētas atdarināt Dienvidslaviju, nostājoties starp Rietumiem un Austrumiem, izvēloties par pasaules politikas jautājamo zīmi. Poļi rēķina, ka tas var maksāt par daudz dārgi.

Lai cik arī Polija ilgotos pēc savas neatkarības, viena saite (un tās stiprumu ir gandrīz grūti pārspīlēt) to cieši vieno ar Padomju Savienību un, proti, Polijas robeža ar Vāciju, kas Otrām pasaules karam beidzoties, tika nosprausta gar Oderas un Neises upēm. Lai kādas nesaskaņas arī valdītu Polijas un Pad. Savienības starpā, pēdējā pasaules politikā nekad nav kavējusies šai jautājumā atbalstīt Poliju un aizstāvēt Polijas tiesības. Pat trimdas vadošo poļu aprindās kā Anglijā, tā arī Amerikas kontinentā valda doma, ka, lai notiktu kas notikdams, Polija nekādas apstākļos nedrīkst atteikties no savām pašreizējām robežām par labu Vācijai, pat ne tādā gadījumā, ja krievi iedomātos Polijai atdod Pad. Savienībai pievienotās territorijas.

Polijas atkarība no Padomju Savienības Polijas un Vācijas robežjautājumā tomēr nespēj apturēt poļu nacionālisma augšāmcelšanos, kam Padomju Savienība netīšām pavēra durvis, uzsākot Stalina kulta iznīcināšanu.

Par jaunu pagriezienu poļu nacionālisma atdzimšanā ieskata Vladislava Gomulkas atgriešanos aktīvo komūnistu vadītāju rindās. Gomulka, agrākais Polijas komūnistu partijas ģenerālsekretārs, kā titoists gandrīz 4 gadus pavadīja apcietinājumā, līdz ar to plašas poļu aprindās kļūstot par nacionālisma simbolu. Sagaida, ka viņu jau šonedēļ ievēlēs politbirojā. Sakarā ar Gomulkas „augšāmcelšanos" ir sācies daudzu citu poļu komūnistu (stalinistu) noriets. Kā pirmais no skatuves pazuda Polijas ministru prezidenta vietnieks un politbiroja biedrs Hilarijs Minks. Nav nekāds noslēpums, ka Minkam sekos daudz citu, kas savā laikā nostājās pret Gomulku.

NASERS SAPŅO PAR AŠVANAS AIZSPROSTU

ĒĢIPTES PREZIDENTS NASERS APGALVO, KA PAD. SAVIENĪBA SOLĪJUSIES FINANCĒT AŠVANAS ŪDENSAIZSPROSTU NĪLAS UPĒ.

Kairo. Pēc garāka klusuma perioda Ašvanas aizsprosta jautājumā Ēģiptes prezidents Naser pirms pāris dienām kādā plašākā preses konferencē Kairo izteicās, ka Pad. Savienība apsolījusi ilgtermiņa aizdevumus Ašvanas ūdensaizsprosta celšanai Nīlas upē. Galīgs lēmums aizdevuma jautājumā tomēr netiks pieņemts līdz tam laikam, kad Nasers dosies savā, jau šī gada augusta mēnesī paredzētajā ceļojumā uz Maskavu.

Divu stundu garā preses konferencē Ēģiptes prezidents Padomju Savienības solīto atbalstu Ašvanas ūdensaizsprosta celšanai Nīlas upē pieminēja divas reizes — abas reizes sakarā ar padomju sūtni Kairo. Nasers aizrādīja, ka aizdevuma jautājumu viņš nav pārrunājis ne ar vienu citu kā tikai ar padomju sūtni. Ārlietu ministrs Šepilovs, kas Kairo apmeklēja šī gada jūnijā, augšminēto tematu neesot pieminējis.

Nasers noteikti noliedza, ka viņš

PALESTĪNĀ STĀVOKLIS KLŪST BĪSTAMS

Jordāna gaida jaunu Izraēlas uzbrukumu

Jordānas ārlietu ministrija ziņo, ka jauna Izraēlas uzbrukuma gadījumā tā gatavojas izmatot savstarpējās palīdzības līgumus ar Angliju un Iraku, pieprasot abu pēdējo valstu militāro atbalstu.

Ammana. Pavirši skatoties, pēdējā laika notikumi Palestīnā nav nekas vairāk, kā jau gadiem ilgo nemiera cēloņu turpinājums Izraēlas un četru arabu valstu — Jordānas, Ēģiptes, Sīrijas un Libānas — starpā.

Bet šoreiz ar paviršu skatu vien nepietiek. Jordānas upes ielejā un vie Jordānas un Izraēlas robežas ir kļūst asākas, robežstarpgadījumos piedalās jau ievērojami spēki. Līdz ar to skaitliski daudz lielāki kļūst arī cilvēku zaudējumi. Bez tam, Ēģiptei un Sīrijai tagad ir padomju bloka ieroči un kara materiāli.

Par vienu no ievērojamākajiem notikumiem šai Vidējo Austrumu aspīlējuma periodā Rietumu pasaule atzīst Jordānas karaļa Huseina lēmumu pieprasīt militāro palīdzību no sava brālēna Irakas karaļa Feizala. Iraka īstenībā ir vienīgā arabu valsts, kam vēl joprojām ir draudzīgas attiecības ar Angliju. Tādēļ Anglijai, Francijai un Sav. Valstīm šāda Jordānas karaļa izvēle ir ļoti pa prātam. Bet... karaļa Huseina ienaidnieki Jordānā gribētu, lai karalis meklē militāro palīdzību Ēģiptē un Sīrijā (kā zināms, abas valstis ir apgādātas ar padomju bloka ieročiem un kara materiāliem). Jordānas karalis ir aprēķinājis, ka vietēja rakstura Izraēlas uzbrukumu atvairīšanai viņam pilnīgi pietiktu ar Irakas armijas atbalstu, bet vispārēja kara gadījumā palīdzība būtu nepieciešama arī no citurienes — Anglijas. Irakai ir apmēram 40.000 vīru liela armija, labi apmācīta un arī samērā labi apbruņota. Irakai nav robežas ar Izraēlu un bez tam, Iraka ir vienīgā arabu valsts, kas vēl nav parakstījusi pamieru ar Izraēlu kopš 1948. gada kara pārtraukuma.

Varbūtība, ka Izraēla būtu gatava samierināties tikai ar vietēja rakstura uzbrukumu turpināšanu, kļūst arvienu problēmatiskākas, un līdz ar to pieaug jauna, vispārēja Izraēlas un arabu valstu kara briesmas, kas jaunākajā gadījumā var iesaistīt arī pasaules lielvalstis.

Pēdējās ziņas, kas plenākušas no Jeruzālemes, vēsti, ka Izraēla koncentrē karaspēku pie Jordānas robežas. Izraēlas valdība ir nolēmusi apturēt blēžās un nenamatotās arabu sleukavības pierobežas apgabalos, pieturoties pie „aci pret aci, zobu pret zobu" politikas. Tā ir oficiālā Izraēlas valdības nostāja.

Kamēr Izraēla koncentrē savu armiju pie Jordānas robežas, lai gatavotos, kā domā, jaunam atriebības uzbrukumam, Jordāna savukārt gatavojas saukt pēc palīdzības Irakā un Anglijā. Iraka Jordānai savu palīdzību jau ir apsolījusi un nesen, kādā Anglijas ārlietu ministrijas deklarācijā, kas bija domāta Izraēlai un Jordānai, varēja lasīt, ka Anglija joprojām atzīst 1948. gadā parakstīto palīdzības līgumu ar Jordāniu un nekavēsies pēdējai palīdzēt Izraēlas uzbrukuma gadījumā. Bez tam Jordānā (Ammanas lidlaukā) jau tagad atrodas zināms skaits angļu strūklizniīcinātāju, kas stāv kaujas gatavībā, lai vajadzības gadījumā atbalstītu Jordānas zemes sānkus cīņā pret eventuāliem ielaupītājiem.

Bet Jordānai palīdzība nenāk tikai no Anglijas un Irakas. Ja to sauktu par gaidīto palīdzību, tad palīdzība, kas jau tagad nāk no Sīrijas, jāsauc par negaidītu (Rietumu sabiedroto acīs pat par nevēlamu). Kā jau tas iepriekš minēts, Jordānas karalim Huseinam naidīgas Jordānas aprindas Irakas un Anglijas palīdzības vietā gribētu redzēt padomju bloka ieročiem un kara materiāliem apgādātās Ēģiptes un Sīrijas vienības. Bet tā kā Ēģiptei pašreiz nav laika domāt par savu kaimiņu atbalstīšanu, (Rietumu ziņa, ko Nasers kotēgoriski noliedz), un tā kā Sīrijai ir mazliet bailes no Irakas, tad karaļa Huseinu opozicionāriem vismaz pagaidām ir jāatsakās no savu sapņu piepildīšanās — bet ne pilnīgi. Tas vien, ka Jordāna nav pražījusi Sīrijas militāro atbalstu nenozīmē, ka pēdējā būtu gatava atteikties no savām „kaimiņvalsts tiesībām".

Pēdējās dienās, kā Sīrijas tautas dāvana Jordānas tautai, Jordānā sākuši ieplūst Sīrijas resp., padomju bloka ieroči un kara materiāli, piemēram, tanki, lauku lielgabali, prettanku lielgabali un mīnu metēji.

---

būtu mēģinājis izspēlēt Rietumus pret Austrumiem, iepērkot ieročus padomju bloka valstīs un prasot Padomju Savienības palīdzību Ašvanas ūdensaizsprosta celšanai. Vēlāk Nasers atkārtoja savu agrāko plānu un, proti, ka Suecas kanāla ienākumiem vajadzētu varēt segt aizsprosta celšanas izdevumus Nīlas upē.

LATVIJA

Draugi grib mūs asimilēt,
Ienaidnieki grib mūs iznīcināt,
Bet mēs gribam palikt latvieši.
Archibīskaps T. GRĪNBERGS

AGRĀKIE UN PĒDĒJĀ LAIKA EMIGRANTI

P. DREIMANIS

Pēdējā laika latviešu emigranti atšķiras no agrākajiem. Tie bija neapmierināti ar savu stāvokli dzimtenē. Zemniekiem vietām bija maz zemes, un par to bija dārgi jāmaksā. Daudz bija bezzemnieku, kas ilgojās pēc savas zemes stūrīša. Fabriku strādniekiem bija zemas algas; amatnieki un sīktirgotāji pilsētās bija atkarīgi no lielākiem uzņēmumiem, kas paņēma ienākumu lielāko tiesu.

Visi iedzīvotāji Latvijā cara laikos bija ierobežoti tiesību ziņā. Viņiem nebija tiesības brīvības; preses brīvība bija ierobežota. Pārkrievināšanas politika kā smags slogs gulās uz latviešiem. Tā kavēja arī viņu garīgo attīstību. Izceļojot uz Jauno pasauli, viņi cerēja atrast labākus dzīves apstākļus — iegūt zemi, izveidot savu saimniecību, tikt pie turības, baudīt tiesības, vārda un citas brīvības. Šie emigranti nāca no tautas zemākajiem slāņiem. Tikai nelielu daļu no viņiem bija politiskie bēgļi, kam draudēja sods par piedalīšanos 1905. g. revolūcijā vai kādā nelegālā organizācijā.

Izceļošanas iemesli parasti noteica viņu nodarbošanos jaunajā dzīves vietā. Zemnieki meklēja augļīgu zemi un ierīkoja savas saimniecības; pilsētnieki strādāja fabrikās un citos uzņēmumos, kamēr daži no viņiem, netērkot pie turības, sāka saimniekot uz savu roku vai kopā ar kādu citu uzņēmīgu cilvēku. Jaunajā pasaulē viņi bija brīvi pilsoņi, kas viņus valdzināja un pamudināja ieklausties jaunajā sabiedrībā. Līdz ar to viņu lielākā daļa sāka atsvešināties no mātes valodas un tautības. Šo emigrantu pēcnācēji parasti vairs nerunāja savu vecāku valodā un maz zināja par viņu dzimteni. Bet visi emigranti nebija tādi. Daži no viņiem palika uzticīgi mātes valodai un vecāku tautībai. Viņi un daži viņu pēcnācēji arī šodien nav aizmirsuši latviešu valodu un tautību.

Pēdējā laika latviešu emigrantiem ir pavisam citāds raksturs. Viņi nāk no tautas turīgākiem un izglītotākiem slāņiem, kuriem dzimtenē netrūka nedz darba, nedz līdzekļu. Viņi dzīvoja savā Latvijas valstī, baudīja visas parastās pilsoņa brīvības un nemaz nevēlējās izceļot uz svešām zemēm, bet bija spiesti to darīt, lai glābtu savu dzīvību. Tas viņiem bija jādara diezgan lielā steigā, ko vēl paātrināja Sarkanās armijas vadība ar noļūku priekšgalā, atstāt lenaidniekam - bolševiķiem tās tautu līdz Pirmajam pasaules karam; pēdējā laika emigranti ir noderīgi pilsoņi. Tādos apstākļos Latvijas brīvvalsts pilsoņi ar savu emigranti pazaudēja ne tikai nekustamo, bet arī kustamo īpašumu, izglābjot galvenokārt kailo dzīvību un savu personīgo es.

Tā ir liela bagātība, ko no dzimtenes paņēmuši līdz jaunie emigranti. Izkoptās garīgās spējas, pieredze darbā un sasniegumi garīgās kultūras laukā ir vērtības, ar kurām ikviens iecelotājs jaunajās dzīves vietās var pakalpot tās saimnieciskās dzīves celšanai un garīgās kultūras celšanai. Diemžēl, viņu darbībai ir daudz šķēršļu, kurus diezgan grūti pārvarēt. Vispirms īsā laikā grūti iemācīties attiecīgās valsts oficiālo valodu tik labi, lai tā nebūtu par šķērsli sekmīgai darbībai. Kad tas sasniegts, tad pienācis tāds vecums, kura dēļ Jaunajā pasaulē aizveras gandrīz visu darba vietu durvis, lai gan darbinieks ir vēl spēka gados, ar labām zināšanām un bagātīgu pieredzi. Bet galvenais šķēršlis ir dzimtenes augstskolā iegūtās specialitātes neatzīšana, kāpēc no daudziem jaunieceļotājiem tiek prasīta gandrīz vai otrreizēja speciālizēšanās attiecīgajā arodā, kas prasa daudz laika un līdzekļu. Tas daudziem jaunieceļotājiem nav iespējams, bet jādzīvo ir. Tāpēc dažam labam speciālistam jāstrādā vienkāršs fizisks darbs, kas nenāk par labu viņa veselībai un kopsajūtai.

Atstājuši dzimteni politisko apstākļu dēļ, daudzi emigranti vēlas atgriezties tanī, kad tur nebūs vairs bolševiku. Šī iemesla dēļ viņi rūpējas par savas valodas un kultūras saglabāšanu un attīstību, kā arī cīnās par dzimtenes atbrīvošanu no bolševikiem. Uz to viņus pamudina arī iedzimtais un izveidotais nacionālisms. Tātad pēdējā laika emigrantiem ir jauni uzdevumi, kuru agrākie ieceļotāji Jaunajā pasaulē nepazina vai tikai daļēji par tiem interesējās. Šī iemesla dēļ vienas tautības emigrantiem grūti saprasties. Šo šķelšanos vēl pastiprina komūnisti, kuri sastopami agrāko ieceļotāju vidū. Nepazīdami Padomju Savienības ieķārtu un dzīvi tanī, viņi cīnās par nekur nerealizētiem un arī nerealizējamiem komūnisma ideāliem un līdz ar to jauc latviešu kopdarbību.

Vispārī agrākie un pēdējā laika emigranti ir divas dažādas latviešu grupas Jaunajā pasaulē, kuras katra reprezentē savu laikmetu latvju tautas dzīvē. Agrākie emigranti savā vairumā atgādina to latviešu paaudzi, kas pazina Latviju un tautiešiem varētu sniegt palīdzību un, ja kādam būtu viņu adreses, lūdzam paziņot DV aprūpes daļas vadītājam, 123 Huron St., Toronto.

DV KV Aprūpes daļas vadītājs

Veru Krūmu un Augustu Leišupu Toronto sv. Trīsvienības baznīcā salaulājīs māc. A. Lūsis

AICINĀJUMS

Šogad paiet simts gadu kopš latviešu tautiskās atmodas laikmeta sākuma. Šis laikmets un tā veidotāji iezvanīja radikālu pagrieziena punktu mūsu vēsturē, un no tā augšiem mēs baudām vēl tagad.

LNAK Kultūras un Izglītības nozare tāpēc šai sakarā aicina latviešu skolas un organizācijas visos latviešu centros oktobra un novembra mēnešos organizēt Tautiskās atmodas laikmeta 100 gadu piemiņas dienas ar attiecīgiem priekšnesumiem un referātiem.

Nejausim izdzist to dienu piemiņai, kas nozīmēja ritausmu mūsu tautai!

Art. Voitkus,
LNAK Kultūras un izgl. nozares vadītājs

AIZSAULIETIES, JUS MEKLĒ!

Tēvs un māte Rīgā, Fr. Engelsa ielā 73 — 2, meklē Kārli un Dzintaru Zālīšus, Kārļa dēlus, dz. Rīgā, 1920. g. 6 apr. un 1925. g. 15. okt.

Piederīgie meklē Baibu Lauri, dz. 1943. g. maijā Jelgavā, un Alisi Krūmiņu, Jāņa m., dz. 1908. g. Velmieras apr. Tuvākas ziņas un adreses var pieprasīt J. Kiplokam, tel.: OX - 92028, Toronto.

MEŽI – LATVIEŠU TAUTAS PATVĒRUMS

SŪTNIS PROF. A. SPEKKE VĒSTURNIEKU SANĀKSMĒ NJUORKĀ

Latviešu humanitāro zinātņu asociācijas sanāksmē 14. oktobrī Baltijas brīvības namā Ņujorkā bija ieradies kupls skaits apmeklētāju. Atklājot sanāksmi, asociācijas priekšsēdis Dr. R. Drilles atzīmēja, ka šogad paiet 100 gadu kopš tautas atmodas sākuma. Šīs 100 gados latvieši no zemnieku kārtas kluvuši par tautu. Salauzta vācu muižu sistēma, bet mongoliskā Krievija uzspērusi mūsu zemei citu veida muižu iekārtu. Visā pasaulē uz vienu latvieti ir 2.000 citu tautību cilvēku, kuitomēr latviešu vārds pasaulē tagad labi pazīstams. Daudzi cittautieši pārsteigti, ka mūsu tautai ir tik liela vēsture, kas sniedzas 4.000 gadus pagātnē. Atzīstot sūtņa prof. A. Spekkes nopelnus latviešu vēstures laukā, Humanitāro zinātņu asociācija uzņēmusi viņu par savu goda biedru.

Prof. L. Šules pasniedza sūtnim goda diplomu.

Prof. L. Spekke sniedza interesantu apcerējumu par mežu nozīmi latviešu tautas vēsturē. Ir zināms, ka ap 2.000 gadu pr. Kr. 85 proc. Latvijas territorijas bija apaugušas mežiem. Ap to laiku mūsu zemē ienāca pirmbalti, kas uzsāka cīņu ar mežu, iekārtojot laukus. Latvijas neatkarības laikā mežu platība bija samazinājusies uz 26 proc. no kopplatības.

Izrādās, ka mežiem ir bijusi liela nozīme tautu robežu izveidošanā un aizsardzībā. Lietuvas vēsturē par to ir pētījums, ko veicis poļu vēsturnieks Lom...askis. Viņš saka, ka Lietuvu no vācu ordeņa Prūsijā atdalījusi 40 jūdžu plata necaurejamu mežu josla Nemunas kreisajā krastā, kamēr upes labajā krastā bijušas uzceltas daudzas pilis, kas izveidoja aizsardzības līniju. Ja lietuvieši nav saplūduši kopā ar latviešiem, tad tas izskaidrojams ar mežu joslu, kas atdalījusi šīs tautas. Tas pats sakāms par mežu joslu Latvijas austrumos.

Sestā gadsimtā, sākās spēcīga austrumslavu ekspansija. Tā bija varmācīga un nežēlīga. Samērā īsā laikā slavu vara sasniedza Balto jūru ziemeļos. Baltijas tautas bija pasargātas no šī slavu viļņa un etniskā robeža starp latviešiem un krieviem palikusi nemainīga daudzus gadsimtus. Krievu varas nostiprināšanā lielu lomu spēlējuši tā sauc. „voloki", t.i. stigas, pa kurām laivas pārvilktas no vienas upju sistēmas uz otru. Viens no tirdzniecības ceļiem no Skandinavijas uz Bizantiju gājā pa Daugavu, tās pieteku Kapsju, Kapsjas plašo ezeru, tad pa sauszemi līdz Katinkas upei, kas ir Dņepras pieteka. (Katinas mežos pie Katinkas upes krievi noslēpkavoja 10 tūkst. poļu virsnieku.) Ļoti interesantus atklājumus sniedz izrakumi pie Gņezdovas, Smoļenskas tuvumā. Tie liecina, ka savā laikā šis apgabals bijis lietuvisks, pie kam lietuvieši bijuši jātnieku tauta, kas valdījusi pār kādu citu tautu.

No 6. līdz 13. gadsimtam baltu tautas atradās defensīvā stāvoklī. Senprūši patvērās aiz saviem purviem, tāpat jatvingi, lietuvieši savos mežos. Piemērojoties apkārtnei, lietuvieši izstrādāja mežu cīņu taktiku. Lietuviešu, sakarā ar savu centrālo stāvokli baltu tautu starpā, izolējās no ārpasaules savos mežos un asimilēja bēglus no perifērijas — prūšus, jatvingus un zemgaļus.

Vēl interesanti atzīmēt tautu skaitlisko daudzumu agrākajos laikos. Ir ziņas, ka Lietuvas slavas laikos Lietuvas etnogrāfiskās robežās bijis tikai ap 200.000 cilvēku, bet Lietuvas valstī ietilpstošo slavu skaits — piecas reizes lielāks. No tā redzams, ka Lietuvas valsti, kuru kāds Bizantijas autors nosaucis par varenāko impēriju Eiropā, bijis ne vairāk kā pusotra miljona iedzīvotāju. Kurzemes hercogistē (pēc Dunsdorfa ziņām) bijis tikai 135 000 iedzīvotāju.

Sanāksmē bija ieradies arī LNAK valdes priekšsēdis A. Svenne, kas apsveica sūtni Kanadas latviešu vārdā. Sanāksmes turpinājumā uolasīja vēl šādus referātus: V. Kalniņš — Indrikā chronikas pirmo sešu nodaļu avoti; V. Stalzāns — Rusifikācija latviešu austrumnovados; N. Vīksniņš — Tautas atmodas sākums; J. Krēsliņš — Latviešu strēlnieki pēc 1917. g.; E. Andersons — Anglijas politika attiecībā pret Baltijas valstīm 1918.—20.; V. Bērzkalns — Dziesmu svētku vēsture; B. Jēgers — Daži ģeografiski darbi par Latviju 19 g. s.; V. Kalniņš — Daži okupētās Latvijas izdevumi; J. Krēsliņš — Latvijas vēstures bibliografija; K. Skapars — 17. g. s. jezuītu annāļu vēsturiskā vērtība.

septembrī piedalījās 11 kluba biedri. Lielāko pikreli — 6,14 čb. izvilka Ziedonis Upīte, atstājot otrā vietā V. Krūkli ar pikereli 6,11 lb. Lielāko melno basu izvilka Br. Polis 1.25 lb.

Pīļu medību atklāšanas dienā, 6. oktobrī Luter Marsh medību laukos piedalījās 10 biedri. Labākos rezultātus uzrādīja kluba priekšnieks E Šmits - Kalējs, nošaujot normu un iepalīdzot arī pārējiem biedriem.

EDMONTONA

Augusta mēneša otrā pusē gandrīz katrs Edmontonas latvietis saņēma paziņojumu par jaunas latviešu ev. - lut. draudzes nodibināšanos, kas darbosies ievēlētās valdes un māc. Bērziņa vadībā. Draudzes valdē par pr.-di ievēlēts V. Auziņš, kasieris — E. Freimanis, sekretāre — V. Antona.

Līdzekļi draudzes darbībai esot paredzēti no labprātīgiem ziedojumiem, darbojoties neatkarīgi no visām sinodēm. Līdz ar ko draudzes locekļi nebūšot saistīti ar baznīcas nodevām ... Šādu paziņojumu saņemot, daudzi Edmontonas latvieši jutās pārsteigti, daudzi sarūgtināti, jo līdz šim Edmontonā enerģiski bija darbojusies sv. Jāņa draudze ar māc. E. Cauni.

LATVIEŠU ĀRSTI TORONTO

Dr. J. KAROLS, 404 Delavare Ave tel. LE 4-1681.

Dr. P. BARDIŅŠ, 33 Dalton Rd. tel. WA 2-4608 vai WA 1-7203

Dr. SILVIJA UŽĀNS, 52 Linsmore Cres., tel. GL 2892.

Dr. A. TUTERS, 603 Sherbourne St. tel. WA 1-4478 vai WA 1-2764

Dr. MARTA SALNA, 547 Hillsdale Ave, tel. MO 1684.

Dr. ED. UPENIEKS, 500 College St., tel. LE 4-5196.

Dr. L. UPENIEKS, 1270 Weston Rd. tel.: RO 2-0962; CH 4-2081.

GALDIŅA APTIEKA, 19 St. John's Rd., tel. RO 2-9548.

GENERĀLKONSULS
Mr. R. N. BRYSON
Toronto, tel. GE 5861
114 DANFORTH AVE.

KONSULS
VILIS TOMSONS
Tel. RE 8-7798, Montreal, P.Q.,
5210 VICTORIA AVE, APT. 10

Apdrošināšana
14 labākajās sabiedrībās
VALD. BEBRIS
Tel. WA 2-5913,
48 Rathnally Ave, Toronto

PATEICĪBA

Skolas saimes vārdā sirsnīgi pateicos J. A. Ivanam par skolai ziedotiem $50,00, resp. DM 207,50.

E. Ābolinš,
Augustdorfas ģimnazijas insp.

LASĪTAJU VĒSTULES

TURSS NEVAR AIZSTĀT GRĪNBERGU

Latvijas Amerikā redakcijai.

Nav tā, kā saka E. Lapiņš 3. oktobra vēstulē.

Luterāņu pasaules federācijas prezidents nav Dr. Franklins Klarks Fraijs, bet gan Hanoveras bīskaps Hanss Lilje. Fraijs varētu būt nākamais prezidents federācijā, kas sapulcēsies nevis nākamā rudenī, bet 16. augustā uz 10 dienām Minneapolē. Fraijs ir Amerikas apvienotās luterāņu baznīcas prezidents (ULCA), un tādu amatu ieņem arī citos izstādījumos, kādu ir vairāki.

Ir kļūda mest ēnu uz Fraiju par sakariem ar komūnistiem. Viņš ir sena pretinieks un mērķtiecīgas modernā sātanisma apkarotājs. Fraijs nav piedalījies ne Maskavas viesu sagaidīšanā, ne oficiālā pieņemšanā, nedz arī izvadīšanas banketā, bet tikai apspriežu sesijās, turklāt ar tādu uzstāšanos, kas mums var vienīgi patikt. Fakts ir, ka padomju delegācijas locekļi neapmeklēja nevienu luterāņu dievkalpojumu vai funkcionēšanu iestādījumu, un tā nebija nejaušība. Savus satriecošus novērojumus un atzinumus Fraijs ir publicējis, arī katram latvietim tie ir pieejami un visnotaļ ieteicami publicistiem, lai izvairītos no kļūdām un nezaudētu prestižu lasītāju priekšā. Mums vajadzētu būt mierīgiem un paļāvīgiem, ja smago austrumu problēmu risināšanā piedalās tik spēcīgs vīrs kā Fraijs.

Kādi pierādījumi ir apgalvojumam, ka „Turss šai federācijai jau iesniedzis lūgumu"? Ne Ženevā, kur darbojas federācijas birojs, ne Ņujorkā, kur atrodas Amerikas luterisko baznīcu kopdarbības centrs (NLC), nedz kristīgo baznīcu apvienībā (NCCC) par tādu iesnieguma nekas nav zināms. Ir tikai Tursa jūnijā izteiktais vēlējums preses konferencē un vēlākās pārdomas, ko darīt, ja tāds lūgums ienāktu.

Ir nepareizs apgalvojums, ka „mūsu archibīskaps Grīnbergs automatiski būs nomainīts ar Tursu". Archibīskapa vietu neviens nevar aizstāt, var gan rasties otra pārstāvniecība, tāpat kā Rietumvācija un Austrumvācija, Dienvidkoreja un Ziemeļkoreja, mūsu gadījumā Latvija eksilā un savās robežās, ja tā varētu izteikties.

Tādēļ — jurista Lapiņa pirmais teikums, ka archibīskaps T. Grīnbergs reprezentē Latvijas ev. - lut. „baznīcu trimdā", ir gluži nelaimīgs, un taisni pēdējā vārda dēļ. Ja sirmais virsgans ir tikai trimdiniekiem, kas tad pārstāv territoriālo Latviju? Šī tieši ir tā „vājā vieta", pa kuru okupēto zemju draudzes var ieklūt starptautisko baznīcu forumā. Un ir arī otrādi: ja federācija u. c. b-cas centrālie iestādījumi saņēmuši tikai vēlējumus trimdinieku labā un tālāk tikai negācijas, tad var pienākt stāvoklis, ka par cietējiem tautas brāļiem un ticības biedriem sāk gādāt citi. Mums nav izdevīgi palikt izolētiem. Archibīskaps ir likumīgais visas Latvijas ev. - lut. baznīcas galva. Latviešu sinodes dibināšana šī jēdziena aizstāvēšanai neko nedos, jo tā būs šejienes draudžu apvienība, bet ne vairs Latvijas baznīca.

Par visu jābūt jēdzieniskā skaidrībā. Ar labi domātiem vārdiem vien nepietiek.

Richards Zariņš, Ņujorkā.

Redakcija patur tiesības iesūtītos manuskriptus saīsināt. Nelizlietotos manuskriptus neuzglabās, bet uz vēlēšanos sūtīs atpakaļ, ja būs pievienota pastmarka.

Ar autora vārdu vai iniciāļiem parakstītajos rakstos izteiktās domas var arī neatbilst redakcijas viedoklim.

KANADĀ

TORONTO

Pagājušajā nedēļā I latviešu ev. - lut. draudze kopā ar īgaunu draudzi parakstīja līgumu ar Kanadas ev. - lut. sinodi par Sv. Andreja baznīcas gadskārtējiem maksājumiem un par šīs baznīcas pārņemšanu abu draudžu īpašumā.

Ar nākošo gadu maksājumi par Sv. Andreja baznīcu samazināsies, piem., šajā gadā latviešu draudze maksā $4.000, nākošajā maksās $3.700, pēc tam $3.500 u. t. t. Pirmā ķīlāgācija ($60.000), par ko bija jāmaksā procenti, tagad nomaksāta, bet pārējo obligāciju turētāja ir draudze, kas baznīcu pārdeva, un šīs obligācijas ir bezprocentu. Pēc jaunā līguma Sv. Andreja baznīca 1962. gadā pāries pilnīgi draudžu īpašumā.

Mācītājs A. Briedis Toronto kristīja dvīņu māsas Martu un Mariju Sneideres, Osvalda un Irēnes meitiņas.

Mācītājs A. Briedis Bramptonā kristīja Indru Līgu Bačuli, Tālivalža un Ritas meitiņu.

Sv. Jāņa draudzes bēru kases pilnsapulce notiks 21. oktobrī Sv Trīsvienības baznīcā tūlīņ pēc dievkalpojuma plkst. 5 un nevis 5,30 kā tas agrāk izziņots. Darba kārtībā dažādi ierosinājumi un statūtu grozījumi.

Sidrabenes nometnes bērni, kas vēl nebūtu atdevuši no nomet. nes bibliotēkas vasarā aiztapinātās grāmatas, lūgti tās nekavējoties nodot latviešu sestdienas skolā.

Toronto Mednieku un makšķernieku kluba kārtējās sanāksmes šai ziemā, sākot ar 1. novembri katra mēneša pirmajā ceturtdienā, DV namā, 123 Hurona ielā.

13. oktobrī TLB savās telpās, 198 Osler ielā, atklāja sezonu ar dāmu komitejas rīkotu Rudens vakaru. Pulcējās ap 60 viesu. Dzied. A. Bukovska iejūtīgi sniedza latviešu un cittautu komp. darbus mūzikāli apdāvinātās 14 g. v. Anetes Grigales klavieru pavadījumā. Jaunā dzejniece I. Gubiņa atjautīgi pastāstīja par tārpu ģimenes piedzīvojumu uz rudenīgā ceļa, kā arī deklamēja savus dzejoļus. A. Bukovskas klavieru pavadījumā A. Vilkancis izteiksmīgi „dziedāja" mīlas dziesmu sausumā nokluvušas zivs „technikā". Viņa sniegums izraisīja omulību un daudz humora. Vakara kuplinātājiem viesi veltīja sirsnīgus aplausus un komitejas pr-ce L. Krasta pasniedza sārkanas rozes.

Pie gaumīgi klātajiem galdiem, uz kuriem netrūka arī rudens ziedu, viesi uzkavējās pāri pusnakts stundai, kopīgi dziedot iemīļotās latviešu dziesmas, tērzējot un pa starpām dejojot pie skaņu plašu mūzikas. Biedrības dāmas un pr-ks A. Grigalis rūpējās par sirsnību un jautrību rudens ieskaņu sarīkojumā.

LONDONA, ONT.

Šogad oktobra pirmā puse Londonā ir bijusi bagāta sarīkojumiem, īpaši teātra izrādēm. 12. oktobrī viesojās Teātru draugu biedrības Amerikā celojošais ansamblis ar V. Kārkliņa lugu Jaunas asinis. Tēlotāju vidū bija Rīgā labi pazīstamā skatuves māksliniece Lilija Štengele un Jānis Šāberts. Bija patīkami vērot viņu tagadējo spēli un atcerēties viņu uzstāšanos brīvajā Latvijā, kur viņiem parasti uzgavilēja pārpildīta teātra zāle. Londonā no kādiem nepilniem 400 tautiešiem izrādē bija ieradies apmēram 100. Izrādes beigās Lilija Štengele un arī citi tēlotāji saņēma ziedus.

HAMILTONĀ

Sakarā ar lielo interesi un atsaucību, kāda tika parādīta pag. gadā Kultūras dienu sarīkojumam, HLB valdei ir radusies doma šāda veida sarīkojumu noorganizēt arī šinī gadā, tikai ar to starpību, ka šogad piedalītos tikai Hamiltonā dzīvojošie latvieši. Ir zināms, ka Hamiltonā dzīvo daudzi tautieši, kas veic garīgu darbu, bet kam nav bijusi izdevība to arī citiem parādīt. Protams šādu sarīkojumu varētu noorganizēt tikai tādā gadījumā, ja pieteiktos pietiekams skaits dalībnieku. Tādēļ biedrības valde lūdz visus tos, kas vēlētos piedalīties ar saviem darbiem dzejā vai prozā, gleznām, keramikas un ādas izstrādājumiem, audumiem un citiem rokdarbiem, pieteikties ne vēlāk kā līdz š. g. 20. oktobrim pie O. Zvirgzdgrauda, 27 Nightingale St., tel.: JA 8-3821.

HLB bibliotēka izsniedz grāmatas lasīšanai 136 Emerson St. (autobuss West Hamilton) katru svētdienu no plkst. 11,00 līdz 2.00 p. p. Bibliotēkā pašreiz iegādāts atkal vairākas jaunas grāmatas.

Hamiltonas latviešu bēru fonda rakstveida vēlēšanu un jautājumu akcijā piedalījušies 248, t. i. 70 proc. no visiem fonda dalībniekiem. Jaunajā valdē ievēlēti: Arnolds Grabis (priekšsēdis), Jāzeps Gaudulis (sekretārs), Marta Kunčāne (kasiere), Asta Zitmane un Alīda Andersone (valdes locekles). Kandidātos paliek: Voldemārs Putns, Alfons Zībens un Boleslavs Polis. Revīzijas komisijā ievēlēti: Jānis Dāvis (kom. loceklis), Oskars Moruss (priekšsēdis) un Pēteris Zariņš (ekretārs). Kandidātos: Jānis Mozga, Vilhelms Leja un Vilis Zilgme.

Latviešu Mednieku un makšķernieku klubs rīko sestdien, 1956. g. 27. oktobrī, pl. 19.30 Rose Room telpās (King un Sanford), biedru un viesu groziņu vakaru ar deju. Spēlēs latviešu deju kapella no Toronto „Tabago". Būs dzērienu galds, ieeja $1,00.

Svētdien, 28. oktobrī Hamiltonā sāksies vienvirzienu ielu satiksme Iebraucējiem no Toronto un citām vietām der uzmanīties, jo par vienvirzienu ielām pārvērstas neskaitāmas ielas, tā ka neziņātājam būs krietni vien jāpacelo pa pilsētu, lai noklūtu vēlamā vietā. Galvenās pārmaiņas ir šādas: pa King ielu no Deltas līdz Margretas ielai atļauts braukt tikai rietumu virzienā, bet pa Main ielu no Margretas ielas līdz Deltai tikai austrumu virzienā. Tāpat pa Džemsa ielu var braukt tikai uz dienvidiem, bet pa Džona ielu tikai uz ziemeļiem. Tāpat vienvirzienu ielās pārvērstas daudzas citas gan lielākas, gan mazākas ielas, kā piem Queen, Victoria, Wellington un citas.

Braucot cauri Hamiltonai, vērojiet ceļu zīmes un virzienu norādījumus.

Westdālē pilsētas valde ceļ jaunu bibliotēku. Šī bibliotēka nebūs visai liela, bet gan vismodernākā bibliotēka Amerikas kontinentā. Bibliotēkā varēsot iebraukt arī ar vieglo automašīnu un, no tās nemaz ārā neizkāpjot, nodot savu veco un saņemt jaunu grāmatu lasīšanai. Hamiltonieši ar interesi gaida jaunās bibliotēkas atvēršanu, kas paredzēta gada beigās.

4. oktobrī brīvmūrnieku mītnē „Scotish Right" notika „Class 20 Accident prevention Association of Ont." gadskārtējais mielasts ar filmu izrādi un priekšlasījumu „Kas ir profesionāls auto vadītājs?" Par to temu runāja prof. Neuharts no Toronto. Arī 3 latvieši — HSR autobusu vadītāji, bija ielūgti šai sanāksmē. Pavisam piedalījās 500 auto vadītāji.

LMM kluba Hamiltonā rīkotajās makšķerēšanas sacensībās 22.

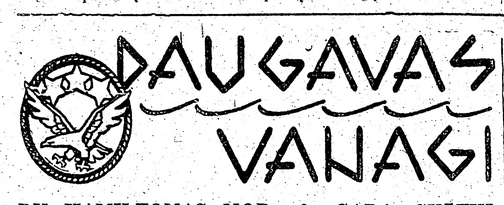

DV HAMILTONAS NOD. 6. GADA SVĒTKI

notika 13. oktobrī, tos ar svētbrīdi ievadīja māc. E. Pavasars. Ar īsu uzrunu gada svētkus atklāja J. Gailītis, pieminot kritušos karavīrus, kas savas dzīvības ziedojuši par Latviju. Klātesošie tos godināja ar piecelšanos. A. Strombergs uz klavierēm atskaņoja Karavīri bēdājās. Sekoja pulkv. J. Rucela referāts „Latviešu leģions 2. pasaules karā". Pēc tam runāja DV KV priekšsēdis V. Mukts un nodeva sveicienus no DV Vācijā un Anglijā, tāpat no grūtdieņiem Vācijā. Runas noslēgumā viņš rosīgākajiem nodaļas biedriem pasniedza atzinības rakstus. Sekoja apsveikumi no DV nodaļām, gan personīgi, gan rakstveidā, kā arī apsveikumi no LNAK padomes pr-ka prof. A. Dreimaņa un valdes priekšsēža J. Svennes. Personīgi sveica Hamiltonas latviešu draudžu un sabiedrisko organizāciju pārstāvji.

Sekoja priekšnesumi, kur dziedāja Ingeborga Bierne un Alberts Vītols. Gada svētki noslēdzās ar saviesīgu vakaru.

PAZIŅOJUMS

Latviešu jaunekļu kristīgā savienība Zviedrijā, zviedru YMCA's atbalstā, noorganizējusi palīdzības sūtījumus veco, slimo un no deportācijām atgriezušos latvju grupai Latvijā, — tiem, kas palīdzību pašī lūdz un kam trimdā nav piederīgo un pazīstamo. Lai minētajiem

ATCERĒSIMIES tautiešus vergu nometnēs, invalidus, slimos un vecos ļaudis Eiropā, kā arī grūtdieņus šajpus okeanam.

PIEDALĪSIMIES

ZIEMASSVĒTKU AKCIJĀ

DV KV kasiera pasta adrese: Mr. A. Lucis, 123 Huron Street, Toronto, Ontario, Canada.

BEZ ZIEDOJUMU VĀCĒJIEM, ZIEDOJUMUS VAR IEMAKSĀT:

TORONTO: P. Ratnieks, 123 Huron St. (Redakcijas telpās)
HAMILTONĀ: E. Krasts, 109 Bay St.
MONTREALĀ: N. Vecziedipš, 3355 Barley St.
LONDONA: J. Zviedrāns, 570 Maitland St.
ST. KATERINA: J. Gulbis, 21 Patricia St.
NIAGARĀ: J. Celms, 1912 Delaware Ave.
BRAMPTONĀ: J. Ronis, 2 David St.
KIČENERĀ: J. Zommers, 20 William Street, Waterloo.
NORANDĀ: E. Sņore, 6-C—Ave.
SADBERIJĀ: Z. Neimanis, 123 Dufferin St.
VINIPEGĀ: J. Staudzs, 608 Toronto St.
VANKUVERĀ: E. Vērsāns, 1944 Adanac St.
ALBERTĀ: E. Delveris, 5011—43 Ave., Red Deer
EDMONTONĀ: R. Vilks, 13311 Dovercourt Ave.
HALIFAKSĀ: A. Silgallis, P.O. Box 436, Sorayfield, N.S.

Māju īpašnieki, ja jums vajadzīga nauda uzņēmumam vai personiskām vajadzībām, lūdzu griezties pie

LATVIJA-CANADIAN MORTGAGE Co.

Mēs dodam skaidrā naudā otrai obligācijai uz visu māju, neatkarīgi no 1. obligācijas. Zemi maksājumi. Bezmaksas obligāciju sagāde.

ZVANIT
EM 8-1242, Toronto

NEMIERI SVĒTAJĀ ZEMĒ

Ilgstošie žīdu un arabu kari pēc karu parauga un to nākotnes

Laiku pa laikam visas pasaules preses slejas arvien pārstaigā raksti ar dizgan prāviem virsrakstiem par dažkārt samērā baigiem slaktiņiem starp Izraēlu un Ēģipti vai Jordānu. Tā tas turpinās kādus 8 gadus un varbūt labākā gadījumā turpināsies vēl savus gadus astoņdesmit . . . Līdz šim visus starpgadījumus uz žīdu un arabu robežām, vienalga, vai lieta grozītos ap ūdensvadu pievākšanu, lopu zādzībām, slepkavībām vai mazākām, lokālu apmēru kaujām, vienmēr ir mēģinājusi izlīdzinoši nokārtot Apvienoto Nāciju Palestīnas ieroču pamiera pārraudzības komisija, kurā arabu un žīdu aprindās pazīstama ar trim burtiem — MAC. Taču šīs slaveenās komisijas darbības rezultāti vienmēr tādi paši: Komisija starpgadījumu izmeklē, visu lietu smalki protokolē — tikpat sīki kā vismaz tūkstoš iepriekšējos gadījumos, un nosūta AN archīvam . . . Protams, komisija katru reizi vienai vai otrai pusei izsaka arī rājienu un pamāca nākotnē turēt mieru, bet parasti jau nākošajā dienā kaut kur uz žīdu un arabu robežām iet valā jauns lērums, atkal kaut kur ir kritušie, un Apvienoto Nāciju Palestīnas ieroču pamiera pārraudzības komisija bez noguruma pazīmēm stājas pie jaunā starpgadījuma izmeklēšanas . . . Laiku pa laikam viena vai otra karojošā puse kļūji arī atzīst šīs komisijas darbību par neauglīgu (kā pašlaik izrāda), un, tās darbību boikotējot, palaižas uz savu bruņoto spēku atmaksas uzbrukumiem, ar kuriem beidzot cer pretiniekam „iedzīt" respektu.

CIŅA STARP DAVIDU UN GOLIATU

Visi šie notikumi, sevišķi Rietumu pasaulē, bieži šķiet neizprotami, bet tie patiesībā atbilst žīdu un arabu ģeografiski politisko reģionu garam un vēsturiskajam attīstības procesam, kas visumā ir ļoti radniecīgs izbijušajiem indiāņu kariem Amerikas kontinentā. Kad apmēram pirms kādiem 50 gadiem Palestīnā radās pirmās, atjaunotās žīdu kolonijas, šiem kolonistiem - zemkopjiem toreiz turku pārvaldītajā apgabalā savu drošību vajadzēja izcīnīt ar dūres tiesībām. Tā radās pirmās žīdu nelegālās kolonistu aizsardzības organizācijas, kuras centās aizstāvēt ne vien savus laukus un ganāmpulkus, bet bieži arī kailo dzīvību pret tuksnešu dzēntelmeņu — klejojošo un laupīt kāro beduīnu — uzbrukumiem. No šīm tagad leģendu apvītajām žīdu organizācijām Palestīnas anglu mandāta laikā izauga internacionāli pazīstamā žīdu pagrīdes armija Haganā, no kuras savukārt, 1948. gadā dibinoties Izraēlas valstij, izveidojās tās oficiālā armija, kas, gan būdama visādā ziņā tiešām moderna, tomēr ir mantojusi seno garu. Nav tādēļ brīnums, ka vēl šobaltdien žīdu un arabu kaimiņu būšanas tiek kārtotas pēc sensenā tuksnešņa likuma: Aci pret aci, zobu pret zobu, dzīvību pret dzīvī. . . . Protams, politiskie apstākļi, kā katram ir zināms, izveidodošies citādi, nekā tie bija pirms 50 vai pat vēl pirms 10 gadiem. Arabu valstis un tautas, kas apleņc Izraēlu, kā territorijas, tā arī iedzīvotāju skaita ziņā ir daudz lielākas par pēdējo, tā ka gluži pamatoti var runāt par cīņu starp Dāvidu un Goliātu. Bet arabu Goliāts militārā ziņā vēl ir visai lempīgs un žīdu Dāvids, kuru ASV un citi bagātie onkuļi, asinsradinieki, apgādā ar pašiem modernākajiem un gludākajiem lingas oliem, dažos gadīos ir jau ievingrinājies par pašu blīstamāko un intelligentāko Nāves jūras apkārtnes cīnītāju. Lai to visu labāki izprastu, īpaši tagad, kad, žīdu un arabu saspīlējumam pieaugot, briest varbūt sensācionāli notikumi, der mazliet iepazīties ar Izraēlas armiju un tās karavīru audzināšanu.

ŽIDU ARMIJA

Žīdu armija dažā ziņā ir varbūt pati dīvainākā pasaules armija, un tās audzināšanas darbs īstenībā

ģenerālkonsuls
Mr. R. N. BRYSON
Toronto, tel. GE 5861
114 DANFORTH AVE.

KONSULS
VILIS TOMSONS
Tel. RE 8-7798, Montreal, P.Q.
5210 VICTORIA AVE, APT. 16

Apdrošināšana
14 labākajās sabiedrībās
VALD. BEBRIS
Tel. WA 2-5913,
48 Rathnally Ave, Toronto

PATEICĪBA

Skolas saimes vārdā sirsnīgi pateicos J. A. Ivanam par skolai ziedotiem $50,00, resp. DM 207,50.
E. Ābolinš,
Augustdorfas ģimnazijas insp.

NEMIERI SVĒTAJĀ ZEMĒ

Ilgstošie žīdu un arabu kari pēc bijušo indiāņu karu parauga un to nākotnes perspektīvas.

Laiku pa laikam visas pasaules preses slejas arvien pārstaigā raksti ar dziezgan prāviem virsrakstiem par dažkārt samērā baigiem slaktiņiem starp Izraēlu un Ēģipti vai Jordānu. Tā tas turpinās kādus 8 gadus un varbūt labākā gadījumā turpināsies vēl savus gadus astoņdesmit . . . Līdz šim visus starpgadījumus uz žīdu un arabu robežām, vienalga, vai lieta grozītos ap ūdensvadu pievākšanu, lopu zādzībām, sleņķavībām vai mazākām, lokālu apmēru kaujām, vienmēr ir mēģinājusi izlīdzinoši nokārtot Apvienoto Nāciju Palestīnas ieroču pamiera pārraudzības komisija, kura arabu un žīdu aprindās pazīstama ar trim burtiem — MAC. Taču šīs slavenās komisijas darbības rezultāti vienmēr tādi paši: Komisija starpgadījumu izmeklē, visu lietu smalki protokolē — tikpat šīki kā vismaz tūkstoš iepriekšējos gadījumos, un nosūta AN archīvam . . . Protams, komisija katru reizi vienai vai otrai pusei izsaka arī rājienu un pamāca nākotnē turēt mieru, bet parasti jau nākošajā dienā kaut kur uz žīdu un arabu robežām iet vaļā jauns lērums, atkal kaut kur ir kritušie, un Apvienoto Nāciju Palestīnas ieroču pamiera pārraudzības komisija bez noguruma pazīmēm stājas pie jaunā starpgadījuma izmeklēšanas . . . Laiku pa laikam viena vai otra karojošā puse klaji arī atzīst šīs komisijas darbību par neauglīgu (kā pašlaik Izraēla) un tās darbību boikotējot, palaižas uz savu bruņoto spēku atmaksas uzbrukumiem, ar kuriem beidzot cer pretiniekam „iedzīt" respektu.

CIŅA STARP DAVIDU UN GOLIĀTU

Visi šie notikumi, sevišķi Rietumu pasaulē, bieži šķiet neizprotami, bet tie patiesībā atbilst žīdu un arabu ģeogrāfiski politisko reģionu garam un vēsturiskajam attīstības procesam, kas visumā ir ļoti radniecīgs izbijušajiem indiāņu karjem Amerikas kontinentā. Kad apmēram pirms kādiem 50 gadiem Palestīnā radās pirmās, atjaunotās žīdu kolonijas, šiem kolonistiem — zemkopjiem torcīz turku pārvaldītajā apgabalā savu drošību vajadzēja izcīnīt ar dūres tiesībām. Tā radās pirmās žīdu nelegālās kolonistu aizsardzības organizācijas, kuras centās aizstāvēt ne vien savus laukus un ganāmpulkus, bet bieži arī kailo dzīvību pret tuksnešu dzentmeņu — klejojošo un laupīt kāro beduīnu — uzbrukumiem. No šīm tagad leģendu apvītajām žīdu organizācijām Palestīnas anglu mandāta laikā izauga internacionāli pazīstamā žīdu pagrīdes armija Haganā, no kuras savukārt, 1948. gadā dibinoties Izraēlas valstij, izveidojās tās oficiālā armija, kas, gan būdama visādā ziņā tiešām moderna, tomēr ir mantojusi seno garu. Nav tādēļ brīnums, ka vēl šobaltdien žīdu un arabu kaimiņu būšanas tiek kārtotas pēc sensenā tuksnešu likuma: Aci pret aci, zobu pret zobu, dzīvību pret dzīvību . . . Protams, politiķie apstākļi, kā katram ir zināms, izveidodušies citādi, nekā tie bija pirms 50 vai pat vēl pirms 10 gadiem. Arābu valstis un tautas, kas apkaro Izraēlu, kā territorijas, tā arī iedzīvotāju skaita ziņā ir daudz lielākas par pēdējo, tā ka gluži pamatoti var runāt par cīņu starp Dāvidu un Goliātu. Bet arābu Goliāts militārā ziņā vēl ir visai lempīgs un žīdu Dāvids, kuru ASV un citi bagātie onkuļi, asinsradinieki, apgādā ar pašiem modernākajiem un gludākajiem lingas oļiem, dažos gadīos ir jau ievingrinājies par pašu bīstamāko un intelligentāko Nāves jūras apkārtnes cīnītāju. Lai to visu labāki izprastu, īpaši tagad, kad žīdu un arabu saspīlējumam pieaugot, briest varbūt sensācionāli notikumi, der mazliet iepazīties ar Izraēlas armiju un tās karavīru audzināšanu.

ŽIDU ARMIJĀ

Žīdu armija dažā ziņā ir varbūt pati dīvainākā pasaules armija, un tās audzināšanas darbs īstenībā atrodas civilistu rokās, taču šis tas varbūt ir noderīgs arī mūsu trimdiniekiem pārdomām, sevišķi apsverot nākotni. Divu gadu obligātais karadienests Izraēlā kā vīriešiem, tā sievietēm kalpo ne vien militārās gatavības apgūšanai, bet ir arī pats svarīgākais faktors pilsoņu sistēmatiskai audzināšanai. Tieši armija ir tā, kas žīdu iecelotāju bezformas masas no vismaz 50 dažādām valstīm veido par homogēnu tautu ar kopīgu valodu. Bez samērā intelligentajiem žīdu iecelotājiem no Amerikas un Eiropas ļoti daudzi Izraēlas pilsoņi savā apsolītajā zemē vēl arvien ierodas arī no visprimitīvākajiem Āzijas apgabaliem. Šie ļaudis parasti ir analfabēti un par senebrēju valodu viņiem īstenībā ir tikai nojausmas.

Tā kā līdz „piena un medus tecēšanai" Izraēlā ir vēl ļoti tālu, tad šiem ļaudīm, arī jauniešiem, grūti strādājot, nav ne dz laika, ne dz patikas sēsties vakara skolu solos. Tačū kad Izraēlā iecelojušo žīdu jauniešu veçākiem nāk laiks skandināt: „Manem dēlem Borakem jāiet būs ieks rekrutem", tad viņi var būt droši, ka meita vai dēls no karaklausības atgriezīsies kā lasīt. rakstīt pratējs ebreju valodā. Tiem rekrūšiem, kuri ir analfabēti vai ar nenobeigtu pamatskolas izglītību, karadienesta laikā blakus militārajām nodarbībām jāapmeklē karaspēka vienību skolas. Sakarā ar militāro disciplīnu šajās skolās visam vairumam žīdu sekmes esot lieliskas. Ebreju valodas kursi ir jāapmeklē visiem Izraēlas karavīriem, kaut tiem arī kabatā būtu Kembridžas, Oksfordas vai citas ārzemju universitātes diploms. Visiem pilsoņiem — iecelotājiem karadienesta laikā ir jāmācās arī valsts ģeogrāfija, žīdu tautas vēsture un cionisms. Karavīriem ar nenobeigtu vidusskolas izglītību Izraēlas armija sagādā iespējas sagatavoties abitūrij pārbaudījumiem, bet studējošiem vai studijas jau beigušajiem armijā pastāv studiju grupas matemātikā, filozofijā, dabas zinātnēs un svešvalodās. Katram vienības komandierim ir tiesības izveidot svešvalodu kursus arī virsniekiem un instruktoriem. Neiztirzājot plkāt Izraēlas armijas izglītošanas un pilsoniskās apziņas audzināšanas metodes, nevar tomēr nepieminēt arī tās pūles karavīriem teorijā un praksē ieaudzināt lauksaimniecības zināšanas. Žīdu likumi nosaka, ka zināms obligātā karadienesta laiks karavīriem jānostrādā lauksaimniecībā. Praksē tas notiek tā, ka karaspēka vienības, sevišķi bīstamos pierobežas ciemu apgabalos, tiek norīkotas palīgā lauksaimniekiem un darbu pārtraukumos vingrinās militārajos pienākumos. Psiholoģiskie novērojumi rāda, ka žīdu iecelotāji, kas nāk no lielpilsētām, tiešām kara dienesta laikā zaudējot nepatiku pret lauksaimniecības darbiem, kuri Izraēlai arvien valrāk nodrošina uzplaukumu.

PASNĀVNIEKU ORGANIZĀCIJA

Varbūt tieši šis nerimtīgais Izraēlas uzplaukums, valsts modernā iekārta un iedzīvotāju caurmērā augstais dzīves standarts, īpaši salīdzinot ar kaimiņvalstīm, ir pats svarīgākais faktors pilsoņu sistēmatiskai audzināšanai. Tieši armija ir tā, kas žīdu iecelotāju bezformas masas no vismaz 50 dažādām valstīm veido par homogēnu tautu ar kopīgu valodu. Bez samērā intelligentajiem žīdu iecelotājiem no Amerikas un Eiropas ļoti daudzi Izraēlas pilsoņi savā apsolītajā zemē vēl arvien ierodas arī no visprimitīvākajiem Āzijas apgabaliem. Šie ļaudis parasti ir analfabēti un par senebrēju valodu viņiem īstenībā ir tikai nojausmas.

Tā kā līdz „piena un medus tecēšanai" Izraēlā ir vēl ļoti tālu, tad šiem ļaudīm, arī jauniešiem, grūti strādājot, nav ne dz laika, ne dz patikas sēsties vakara skolu solos. Tačū kad Izraēlā iecelojušo žīdu jauniešu veçākiem nāk laiks skandināt: „Manem dēlem Borakem jāiet būs ieks rekrutem", tad viņi var būt droši, ka meita vai dēls no karaklausības atgriezīsies kā lasīt. rakstīt pratējs ebreju valodā. Tiem rekrūšiem, kuri ir analfabēti vai ar nenobeigtu pamatskolas izglītību, karadienesta laikā blakus militārajām nodarbībām jāapmeklē karaspēka vienību skolas. Sakarā ar militāro disciplīnu šajās skolās visam vairumam žīdu sekmes esot lieliskas. Ebreju valodas kursi ir jāapmeklē visiem Izraēlas karavīriem, kaut tiem arī kabatā būtu Kembridžas, Oksfordas vai citas ārzemju universitātes diploms. Visiem pilsoņiem — iecelotājiem karadienesta laikā ir jāmācās arī valsts ģeogrāfija, žīdu tautas vēsture un cionisms. Karavīriem ar nenobeigtu vidusskolas izglītību Izraēlas armija sagādā iespējas sagatavoties abitūrij pārbaudījumiem, bet studējošiem vai studijas jau beigušajiem armijā pastāv studiju grupas matemātikā, filozofijā, dabas zinātnēs un svešvalodās. Katram vienības komandierim ir tiesības izveidot svešvalodu kursus arī virsniekiem un instruktoriem. Neiztirzājot plkāt Izraēlas armijas izglītošanas un pilsoniskās apziņas audzināšanas metodes, nevar tomēr nepieminēt arī tās pūles karavīriem teorijā un praksē ieaudzināt lauksaimniecības zināšanas. Žīdu likumi nosaka, ka zināms obligātā karadienesta laiks karavīriem jānostrādā lauksaimniecībā. Praksē tas notiek tā, ka karaspēka vienības, sevišķi bīstamos pierobežas ciemu apgabalos, tiek norīkotas palīgā lauksaimniekiem un darbu pārtraukumos vingrinās militārajos pienākumos. Psiholoģiskie novērojumi rāda, ka žīdu iecelotāji, kas nāk no lielpilsētām, tiešām kara dienesta laikā zaudējot nepatiku pret lauksaimniecības darbiem, kuri Izraēlai arvien valrāk nodrošina uzplaukumu.

(Nobeigums 3. lpp.)

Māju īpašnieki, ja jums vajadzīga nauda uzņēmumam vai personiskām vajadzībām, lūdzu griezties pie
LATVIJA-CANADIAN MORTGAGE Co.
Mēs dodam skaidrā naudā otrai obligācijai uz visu māju, neatkarīgi no 1. obligācijas. Zemi maksājumi. Bezmaksas obligāciju sagāde.
ZVANIT
EM 8-1242, Toronto

KRĀSU FILMAS UZVARAS CEĻŠ

Krāsu uzņēmumi pēdējos gados strauji sāk stāties melnbalto vietā. Lielākā firma Kanadā, kas attīsta un kopē krāsu uzņēmumus, ir „J. Benjamiņa filmu laboratorija", kas pēc spožajiem panākumiem nesenajā foto rūpniecību izstādē Royal York viesnīcā noslēgusi jaunu līgumu ar Kodeka firmu arī par krāsu negatīvu apstrādāšanu. Šai sakarā uzņēmums jau tuvākā nākotnē divkāršos savu darbību.

LNAK Kultūras un izglītības nod. jauns vadītājs

LNAK Kultūras un izglītības nozare, kas pēc H. Ticiovska atteikšanās labu laiku bija maz aktīva vadītāja trūkuma dēļ, tagad darbu sākusi ar jaunu sparu mācītāja A. Voitkus vadībā. Pirmajā sanāksmē jaunajā amatā viņu apsveica LNAK valdes pr-dis A. Svenne. Sēdē piedalījās: E. Dzenis, J. Mežaks, A. Ezergailis, A. Ozoliņš, B. Senkēviča, kas vadītāju iepazīstināja ar saras nodaļas darbību. Tā J. Mežaks īsumā atvēlētajā šinī rudenī notikušo skolotāju konferenci un pastāstīja par Skolu klēti un Skolu fondu, kurā pašreiz ir $210,53.

A. Ozoliņš ziņoja, ka neklātienes skola taisoties sarukt skolotāju trūkuma dēļ, kaut gan skolēnu netrūkstot. Viņš lika nozares darbiniekiem pie sirds nelaut šim vērtīgajam un vajadzīgam pasākumam apsīkt pavisam.

A. Ezergailis, kas tikai nesen uzņemies LNAK bibliotēkāra pienākumus, savas domas izteica šinī nozarē un B. Senkēviča atgādināja nepieciešamību sarīkot tautas atmodas laikmeta atceri. Tā kā Toronto jaunatnes pulcinš Lāpa jau iesācis priekšdarbus šāda atceres vakara sarīkošanai, tad sēdes dalībnieki vienojās sazināties ar „Lāpu" un rīkot kopīgu atceri.

KAS VARĒTU
aizdot vai pārdot žurnālu
ZVAIGZNE 12. nr.?
Līdz zvanīt LA rad. EM 8-0792.

CHRUŠČEVS GRIB PELDĒTIES VIDUSJŪRĀ

Lai to varētu, jāpielūdzās divkosīgais Tito

Dienvidslavijas viesvarenais Tito savu misiju pie Melnās jūras beidzis. Satikšanās ar Kremļa dūšiem izdevusies, „pasaules pārvaldīšana nākotnē" pārrunāta. Tito atgriezies savā Belgrades rezidencē, lai turpinātu tālāk savu divkosīgo spēli — skatoties gan uz Rietumiem, bet sirdi tomēr dalot ar Austrumu sarkanajiem.

Reizē ar Tito atgriešanos Belgrādē, Dienvidslavijas galvaspilsētā ieradušies arī itaļiešu, rumāņu, bulgāru un franču komūnistu partijas pārstāvji. Tas rāda, ka Tito un Hruščeva sarunu rezultātā radies jauns stāvoklis, kas, varbūt, pirmā jaunu pieeju starptautiskā stratēģijā. Pirmām kārtām, liekas, būs jāpārrunā stāvoklis, kas radīsies tad, ja no Rumānijas un Ungārijas būs jatvelkas Sarkanarmijas dalām.

Pad. Savienības karaspēka atvilkšanu no Dienvidaustrumeiropas Tito prasīja jau sen. Krievu iebildumus, ka Ungārijā. Rumānijā un Bulgārijā novietotās daļas ir tīrais okupācijas karaspēks, Tito uz stingrāko noraidīja. Tito prasība krievjem ir, ka minētajām valstīm — sātelītiem vispār — jādod pilnīga iešības brīvība. Šāda iespēja nevarot būt tikmēr, kamēr Pad. Savienības karaspēks atrodoties satelītu valstīs. Ir ļoti saprotama šāda Tito prasība, sevišķi, kas attiecas uz Dienvidslavijas kaimiņvalstīm — Ungāriju, Rumāniju, Bulgāriju. Ar padomijas karaspēka atrašanos šinīs valstīs, apdraudēta ir arī pati Dienvidslavija.

Politiskie novērotāji tagad spriež, ka Chruščevs beidzot nolēmis augšminētām domstarpībām radīt beigas. Chruščevs vēlās peldēties Vidusjūrā, kāpēc jāpielūdzas Tito. Kremļa vienīgais nolūks ir izlīgt ar Tito. Jautājums paliek tikai, vai komūnistu partijas varenajiem izdosies iegūt Maskavas ģenerālštāba piekrišanu sava plāna realizēšanai, vai Chruščevam laimēsies pie malas dabūt savus iekšpolitiskos ienaidniekus.

ARABU KĀRDINĀJUMS

Chruščeva arguments, ar ko viņš domā savā pusē dabūt Pad. Savienības militāristus un uzvarēt savus politiskos pretiniekus, ir t. s. „arabu kārdinājums". Ievērojot pašreizējos starptautiskos strīdus, Pad. Savienībai, domā Nikita, ir nepieciešami jāiesaistās Vidusjūras telpā, jāuzņem ciešs kontakts ar arabu valstīm. Bet to panākt var tikai tad, ja „Austrumbloka" valstis vērīšķes par respektējamu faktoru starptautiskajā politikā. Un to tik ātri izveidot panākams tikai ar Dienvidslavijas piekrišanu un atbalstu. Albānijas pozīcijai nav tik ļoti nekādas nozīmes, kamēr Dienvidslavija ir neitralizēta. Komūnistu partijas sekretāra doma. Īsos vārdos pasakot, ir vēl vairāk nomaļē aizbīdīt Stalina kultu, kas Pad. Savienībai nolaupīja Tito, tanī vietā atgūstot Dienvidslavijas labvēlību un līdz ar to ekspansijas iespējas Vidusjūras telpā.

Ja Pad. Savienība no Ungārijas, Rumāņijas un Bulgārijas atvilktu savu karaspēku, ceļš būtu brīvs Donavas valstu saimnieciskai un politiskai sadarbībai — ir Tito doma un reizē prasība Chruščevam. Skaidrs, ka tad būtu izveidota arī spēcīga valstu grupa, kas attaisnotu Chruščeva izplānoto „Austrumbloka valstu savienību", kas uzņemtu draudzīgus sakarus ar arabu valstīm.

Cik tālu Melnās jūras konferencē devusi rezultātus, nav zināms. Oficiālie paziņojumi nekā tuvāk nesaka. Bet ka Tito būtu atgriezies tukšām rokām, tā nav patiesība. Tito valsts ģeogrāfiskais stāvoklis ir ļoti izdevīgs, gluži kā Pad. Savienības tieksme iespiesties Vidusjūras telpā tik kārdinoša, ka bezrezultātu sarunas nemaz nevārētu būt notikušas.

Tāpēc nav brīnums, ja tuvākās nedēļās Maskavas radio paziņo, ka atkal „trīs valstīm dota pilnīga brīvība", ka „Padomijas karaspēks atstāj draudzīgo Ungāriju, Bulgāriju un Rumāniju." Kāpēc viņš to dara? — Lai nākotnē radītu vēl lielākas briesmas Brīvajai pasaulei. Šoreiz arābu periferijā. Bet ko nozīmē pasaules iemānīšana komūnistu murdā, par to lieki tērēt rindas.

Austrumos veidojas jauni tumši mākoņi. Tos saredzēt vajadzētu Rietumu valstīm. Mks

Savienotas VALSTIS

CIKĀGĀ

⓫ Vēlreiz Kaķīša dzirnaviņas mals mandeles, riekstus un citus gardumus E. Kores - Krūmiņas Kārļa Skalbes pasakas drāmatizējumā svētdien, 21. oktobrī, plkst. 1.30 p. p. Hull House telpās, 800 S. Halsted St. Visus runčus, kaķus, burvjus un pat ķēniņu izkārtojusi Ilze Šimane, un tie rīkosies Arnolda Šīmaņa celtās skatuves dzirnavās, bet Nacionālās operas bij. baletsolists Eižens Mežulis liks dancot burvjiem un raganām, ieejas maksa pieaugušiem $1,00, skoniekiem un studentiem $0,50. Biletes var iepriekš pasūtināt pa tālr. MO 6-5399 no pl. 7—9 darbdienas vakaros. Izrādes cienā kase būs atvērta pirms sākuma.

⓫ Apvienība Jaunā Dzīve rīko publisku priekšlasījumu - ciklu: „Dieva bauslu izpratne un pildīšana mūsu dzīvē." Cikla pirmā lekcija par bauslu izšķirīgo nozīmi notiks trešdien, 24. oktobrī, pl. 7,30 vakarā Hall House zālē. Lektors - mācītājs Jānis Strautnieks. Otrā lekcija — par pirmiem trim bauslīem būs trešdien, 7. novembrī, pl. 7.30 vak., tajās pašās telpās. Lektors - māc. G. Straumanis. Visi tautieši laipni aicināti piedalīties šajos nopietnajos priekšlasījumos ar diskusijām.

⓫ Latviešu IWCA's pulciņš uzsāka savus priekšlasījumus ar mācītāja G. Straumaņa lekciju „Dieva prāts un cilvēka atbildība". Sekoja pārrunas. ro.

GRAND RAPIDI, MICH.

⓫ Republikāņu partijas komitejas priekšsēdis Grand Rapidos adv. J. Haulits lūdzis latviešu bāas valdi, lai tā noorganizē informācijas sapulci vietējās latviešu kolonijas locekļiem. Biedrība šo lūgumu ievērojusi, un sapulce notiks svētdien, 21. oktobrī pl. 5 p.p. 342 Bridge N. W. Tajā runās kongresa loceklis Dželraldz Fords, jun., pastāstot par republikāņu partijas politiku un vēlēšanu platformu. Būs iespēja uzstādīt arī jautājumus. Šajā sapulcē būtu vēlama plaša tautiešu piedalīšanās.

INDIANĀPOLE

⓫ Amerikas latviešu teātra Nujorkas ansamblis 5. oktobrī viesojās Indiānāpolē ar O. Nīla lugu „Anna Kristī". Ilgas Liepas režijā. Bija baudījums pēc ilgāka laika atkal redzēt uz skatuves mums labi pazīstamos aktierus Jāni Neimani, Kārli Ģērmani, Helgu Gobzini un Ninu Melbārdi. sniedzot skaisti niansētu tēlojumu. Šoreiz gan mums pasveša raksnieka lugu izlokojumā, bet tas nelīedza dzīvot līdzi labajam tēlojumam, latvietim mēģinot iedziļināties pasvešākas vides un izjūtu uztverē.

— Redzi, mūsu šeit priekšpus. dienu pavada birojā, kur pārrunā par golfa sacīkstēm, bet pēcpus. dienu — golfa laukumā, kun kārto savas velkaha lietas.

AIZ KAIMIŅA ŽOGA

BĒGĻU DZĪVES AINAS RIETUMVĀCIJĀ

VISVAIRĀK IZCEĻO UZ ASV

Pēdējā laikā arī latviešu bēgļu vidū atsaucību radīs aicinājums „par visu varu atstāt Vāciju un braukt uz ASV". Daudzi tādi, kas nav savā laikā domājuši par izceļošanu, cītīgi saiņo mantas, lai „kaderai" pienākot, viss būtu kārtībā.

Un ne viens vien no šīs grupas laudīm jau ir aizbraucis uz Ameriku. Kāpēc tāda pārliecības maiņa? Arī invalīds Kārlis Eniņš, kuru agrāk neņēma preti plaušu slimības dēļ, ir jau atstājis Vāciju. Viņš raksta:

„Visu laiku mani uzskatīja par tbc-nieku. Talsnība, savā laikā vairākus gadus sabiju sanatorijā. Bet kur jau tas laiks, kopš no šīs slimības nekā nemānu. Mēģināju vēlreiz — un laimējās. — Nav teikts, ka Vācijā nevarētu dzīvot, tačū ASV ir citi apstākļi, cits dzīves standarts un cita izpeļņa. Nenožēloju, ka ierados Ēlkāgā."

Kādas latviešu sardžu rotas dalībnieks Herb. R., kas visus pagājušos gadus nedomāja par izceļošanu, tagad kārto papīrus, lai varetu izceļot uz ASV. Viņš domā: „Vācijā nav nākotnes. Ja pagaidām vēl pastāv tāčas rotas, tad tās ir daudzu laime. Rotu dzīvei izbeidzoties, iesāksies bēdīgākais posms Bundesrepublikas bēgļu dzīvē. Būs vien jāpieņem slikti atalgots darbs, lai kaut kā uzturētu ģimeni un sevi. Vai arī sevi jāpārdod verdzībai — akordam, kur gan var nopelnīt vairāk, bet cik ilgi šādu tempu izturēs Rietumvācijā dzīvojošie latvieši, kas, kā zināms, nav sevišķi stiprinieki? Tāpēc domāju, ka būtu pareizi visiem tiem, kas vien kaut kādā veidā var izceļot, šo iespēju neatlikt. Jo ko var zināt, kas notiek vēlāk."

Šādas un līdzīgas domas vada Rietumvācijas latviešus. Ir invalīdi, kas i nedomā Vāciju atstāt. Viņu uzskats, ka citur nav labāk.

„Ar savu kara invalīda rentī varu būt apmierināts, varu dzīvot. Protams, ir labāk, ja ir arī darbs. Un tāds man ir," stāsta 70 proc. darba nespējīgais latviešu bij. karavīrs Arvids Pr., kas nodarbināts sardžu rotā. Uz jautājumu, ko viņš darīs, ja rotas vairs nebūs, invalīds saka: „Tad būšu savu daļu iekrājis. Ar laiku jau kaut ko pielāgotu atradīšu."

Līdz ar vācu armijas izveidošanu, darba iespējas radušās kazarmu un citu militāru objektu apsargāšanā. Organizācijas, kas uzņēmušās šo pienākumu, meklē cilvēkus. Pieņem pat līdz 65 g. vecus. Priekšroka invalīdiem un pensionāriem. Protams, gan tikai tādiem lielāka iespēja rast nodarbināšanu šinī laukā, kam nav amputētu locekļu. Ir tomēr izņēmumi.

Šo iespēju būtu izmantojuši jau daudzi, ja nebūtu kāds šķērslis — pavalstniecības jautājums. Rietumvācijas armijai piederīgos objektus apsargāt var tikai tādi ļaudis, kam ir Bundesrepublikas pavalstniecība. Uz to armijas vadība skatās stingri. Tā kādam latviešu invalīdam Mitenvaldē darbs bija jāatstāj tikai tamdēļ, ka jauneklim nebija Vācijas pavalstniecība. Nelīdzēja arī tas, ka invalīds pierādīja, ka tādu pieprasījis.

CIK IR TO, KAS BRAUC UZ MERIĻU SALĀM?

Kāds prātīgs latvietis pirms nelīga laika no Bundesrepublikas uz ASV rakstīja vēstuli un pastāstīja, ka tie, kas Rietumvācijā strādājot, varot gada laikā iekrāt tiešī tik daudz, lai atvalinājumu varētu pavadīt Marijas salās. Tā kā rakstītājs ir latvietis, tad, droši vien, viņš rakstījis par latviešiem.

Ir daļēji taisnība šādas ziņas sniedzējam. Ja cilvēks Vācijā nopelna ap 600 marku un vairāk mēnesī, ja viņš ir viens pats, nav jāgādā par bērnu pulciņu un sievu, tad šāds cilvēks var aizbraukt ne tikai uz Marijas salām vien. Un šādi ļaudis parasti arī braukā . . .

Bet kā jau katrai lietai ir vairākas puses, tā arī šai. Kur, telksim, var aizbraukt un ko var iekrāt ģimenes tēvs, kuram bez pašas vēl jāpabaro piecas mutes? Un ja šādas ģimenes galva nopelna krietni mazāk par 600 markām mēnesī? Kas no 400 markām daudzbērnu ģimenei paliek pāri, ja zināms, ka kg maizes Rietumvācijā šodien maksā 80 feniņu, ja vidējā īres maksa ir 25—35 DM mēnesī, ja normāli ģimene nodedzina elektrību par 5 DM mēnesī, ja oglu centners (50 kg) maksā 4—5 markas? Un kur tad daudzo kāju noplēstie apavi, skolu solos izsēdētie bikšu dibeni?

Tik viegli ar braukšanu uz Marijas salām nav. Visam lielajam vairumam Vācijas latviešu atvalinājums bija vien jāpavada uz tās pašas vācu zemes, jānopērk lēta „federballe" un sitamā lāpstiņa, lai pēc paliesām pusdienām mazliet izlocītu locekļus kaimiņa vācieša plaviņā.

Pazīstamas ģimenes puika, kas tikko bija pavadījis savu brāli un māsu uz dzelzceļstaciju braukšanai uz Šveici, kur abi jaunie latvieši baudīs atpūtu kādā šveiciešu ģimenē, teica: „Nu man mājās būs drusku labāk, vārēsu labāk pašst. Mums jau vienmēr jāiztiek ar to, ko māte iedala." Šim zēnam taisnība. Cik gan daudzi tūkstoši latviešu Rietumvācijā nedzīvo no rokas mutē?!

Un tas viss laikā, kad Rietumvācijā valda saimnieciskais uzplaukums. Tas rāda, ka bēgļim šinī zemē grūta jo grūta eksistence.

Mks

LIETUVIEŠU KONFERENCE VAŠINGTONĀ

Vašingtonā pag. nedēļu notika lietuviešu konference, kurā piedalījās Lietuvas sūtnis, Lietuvas atbrīvošanas komiteja (VLIK) un citas trimdas organizācijas. Pārrunāja jautājumu kā panākt to, lai Baltijas valstu jautājumu apspriež Apvienotās Nācijās.

Ellisa sala — ASV immigrantu „mazā ellīte" izsludināta izsolei

18. septembrī ASV laikrakstos parādījās sludinājumi, ka 27 akru lielā Ellisa sala Nujorkas līcī, kas bija pusgadsimtu visu ASV immigrantu bieds, nāk izsolē. Līdz 19. novembrim iesniedzami piedāvājumi pirkt salu ar 35 ēkām, minot cenu.

Nedomā, ka šai vēsturiskajā salā, kas sākumā bija izbraukumu vieta pirmajiem holandiešu iecelotājiem, vēlāk pirāta Džiba karātavu vieta un ostas aizsardzības forts, Nujorkas pilsēta ierīkotu apmetni mazgadīgiem noziedzniekiem, bet Nūdzersija etnisku mūzeju, nav īstenojusies.

BALTIJAS LOČI UZ SUECU?

Tallinas radio ziņo, ka septembra beigās vairāki loči no Baltijas republikām devušies uz Suecu. No šī ziņojuma nevar spriest, kādas tautības šie loči bijuši.

Jaunkanadiešu pieņemšana turpināsies

Kā tējās jaunkanadiešu iknedēļas pieņemšanas sakarā ar pilsoņu bas dokumentu saņemšanu turpināsies Toronto pilsētas valdes namā.

Jaunos Kanadas pilsoņus pieņems pilsētas padomes telpās katru otrdienas vakaru plkt. 8. Šīs pieņemšanas saistās ar mūzikāliem priekšnesumiem, pilsētas valdes telpu apskati pavadoņa vadībā un atspirdzinājumu pasniegšanu. Lūgti piedalīties ir visi jaunie pilsoņi, neraugoties uz etnisko izcelsmi, kaut arī dažos gadījumos rīkojošā organizācija var reprezentēt kādu atsevišķu tautu.

Tuvāko rīkotāju organizāciju saraksts ir sekojošs: 23. oktobrī — Toronto Kivanis klubs 30. oktobrī — Italiešu immigrantu palīdzības biedrība; 6. novembrī - Veikalnieču un profesionālo sieviešu klubs; 13. novembrī — Imperijas meitu ordenis; 20. novembrī — Kanadas polu kongress; 27. novembrī — Kanadas ungāru federācija; 4. decembrī — Imperijas meitu ordenis; 11. decembrī — Veikalnieču un profesionālo sieviešu ālubs un 18. decembrī — Kanadas kristīgo un žīdu padome. C. S.

CEĻA VĀRDI

Ir tikai nedaudzi cilvēki, kas spēj skatīties patiesībai acīs un to arī pateikt.
Bindings

✲

Tiklīdz gars ir ievirzīts uz noteiktu mērķi, tam daudz kas atklājas, — tālas domas un notikumi bēg paši no sevis un steldzas tam preti.
Hans Karosa

✲

Garīga cilvēka lielums vienmēr palīks neredzams tam cilvēkam, kas ir liels miesīgajā pasaulē. Paskāls

✲

Nav nekāda māksla būt garīgi oriģinālam tam, kas nevienu un neko nerespektē.
Goete

PA GARA GAISMAS KĀPNĒM

Kā Vilis Dzeroklis iepazīstināja Mārtiņu Dziedzeri ar resliņu

Tagad jābrīnās, kādiem milzu sole-ņiem dzīve joņo uz priekšu. Viņ-dien, kad satiku Vili, viņš man pa-rādīja, kā teikt, melnu uz balta, cik ļoti esmu atpakaļpalicis visai gara dzīvei.

Taisnība — pēdējās nedēļas no-galēs daudz saules gaismas jau ne-tiku redzējis, taču gara gaismu tiku patērējis lieliem malkiem. Jeb, varbūt, nebūtu lietojis pareizās markas? — Bet septembris jau ir tāds līderīgs mēnesis — dzimša-nas dienas, vārdu dienas, mājas ie-svētības u. t. t. . . .

Tā Vilis, mani saticis, tūlīt pra-sa: „Mārtiņ, vai tu vispār zini, kas ir r e s l i ņ š ?" Es sākumā tā kā drusciņ apmulstu. „Vai tā nav kāda jauna deja vai ziepju pulve-ris?" Vilis tikai rūgti nosmīn un tādā tēviškā tonī saka: „Mārtiņ, Mārtiņ, kā tu esi kultūrai pakaļ palicis! Tu man tūlīt uz karstām [illegible] nāksi līdz, noskatīties īstu [illegible] Resliņa vispirms katram ir pa[illegible]jāredz."

Vilis mani noveda lielā zālē. Zā-les vidū rings. Rings kā visi ringi.

„Bet kas šis milzīgās telpas pie-pildīs?" prasu Vilim.

„Par to nebaidies — būs stāv-grūdām pilnas."

Kad apskatos apkārt, redzu, ka tauta plūst kā uz lieliem svētkiem, un visi ir priecīgā noskaņojumā. Dārgajās vietās ap ringu sēž gan-drīz tikai sievieši.

Tad skaļruņi ierunājas dobja balss — sākšoties cīņas! Tiek pie-teikti cīnītāju vārdi. Izrādās, ka visi ir pašreizējie vai bijušie pa-saules meistari. Pirmā pārī sastap-šoties Georgs Neatvairāmais ar Džo, tā saukto Čigānu.

Vērtīga jau ir pati priekšspēle. Georga suiainis apstaigā ringu un izsmidzina to dažādām smaržām. Savā darbā viņš atgādina rūpīgu franču pavāru. Viņš nerimstas ātrāk, līdz, dažādās smaržas jaucot, ir panākts vajadzīgais efekts. Jo, ja pasaulē ir kaut kas, ko viņa kungs un pavēlnieks nevar ciest, tad tā ir rupjā sviedru smaka. Un tā jau pati par sevi ir milzīga tregēdija, ka Georgs, kas ir džentlemens un gara aristokrāts no galvas līdz papēžiem, ir spiests savu iztiku pelnīt tādā veidā. Bet kur citur viņš, tikai pāris stundas nedēļā strādājot, varētu nopelnīt vairāk kā 100.000 dolāru gadā?

Bet te jau uznāk Georgs pats! Tērpies elegantā rīta mētelī, un ar matu sakārtojumu, kur lietpratējs tūlīt saskatīs laba friziera vairāku stundu rūpīgu darbu, viņš elegan-ti paklanās zālē sēdošiem un velta tiem tik burvīgu smaidu, kur viņu konkurēt spētu varbūt vienīgi pats Liberači.

Tad pa otrā ringa malu ievelas Džo Čigāns, mazs kā bumba. Viņa māti ir ļoti gari, bet nekārtīgi Toties vienā ausī viņam ir milzīgs auskars. Viņš paklanās un uzsmai-da savu čigāniski nebēdnīgo smaidu.

Ienāk tiesnesis, un cīņa sākas. Kā jau čigāns. Džo ir pilns visā-du stiķu un niķu, taču Georga vē-sais intelekts vienmēr laikus pa-mana draudošās briesmas. Ja Džo grasās izmežģīt Georga kāju, Ge-orgs to pašu mēģina darīt ar Džo roku; ja Džo sāk kost Georga au-si, Georgs dara to pašu ar sava pretinieka degunu; ja pirkstus acīs dur viens, otrs dara uz mata to pašu. Bet tas viss acīmredzot skatītājus gaŗlaiku, un daži savu nepatiku jau sāk izrādīt pavisam redzamā veidā. Taču te pēkšņi no-tiek kaut kas, ko neviens laikam nebija gaidījis — kāds skatītājs, ielēcis ringā, noplēš tiesnesim kreklu no muguras. Pusplikais tiesnesis paziņo cīņu par neizšķir-tu. Publikai šis pēdējais gājiens ļoti patīk, un cilvēki, redzami apmierināti, sāk izklīst pa atspir-dzinājuma stendiem.

Pavisam citāda jau ir nākošā cīņa, kur Briks — milzis no Juko-nas, sastopas ar Rokko no Argen-tīnas mežonīgajām pampām. Iz-rādās, ka pēdējais jau tīri no bēr-na kājas lauzis sprandus pusme-žonīgajiem vēršiem. Rūcot un šņā-cot cīnītāji ierāpjas ringā. Ar spē-cīgu rēcienu sākas pati cīņa. Un tās sausmīgās grimases, kas pava-da kaulu brakšķoņu un stenēšanu! Reizēm esmu spiests šad tad novērst savu skatu, bet kad reizu sev blakus sausu veceniti, kas sa-jūsmā plaukšķina rokas, man sa-metas kauns par savu bezdūšību

„Drīz tu redzēsi Rokko pielietot-jam savu slaveno jaguāra lēcie-nu," mani informē Vilis. „Rokko ieskriesies un ieks savam pretinie-kam virsū, to sažņaudzot ap viduk-li savām kājām kā knaiblēm," pie-metina vēl Vilis.

„Bet kas notiktu gadījumā, ja jukonietis palēktu sāpēs?" jautāju Vilim savā naivumā.

„Rokko ielidotu publikā — tas ir viss. Bet tas jau vairs nebūtu nekāds resliņš," man tūlīt atbild Vilis. Nu es jau biju krietnu soli tuvāk resliņa būtībai.

„Bet kas ir tas vecuks ar milzī-go spieķi, kas tur ap ringu vazā-las?"

„Tas ir jukonieša menedžeris — ļoti bīstams vecītis," paskaidro Vi-lis.

Pati cīņa vienmēr piepemas me-žonībā. Lāsti un lamāšanās jaucas ar rēcieniem un vaidiem. Bet te no-tiek kaut kas pavisam negaidīts Klibais jukonieša menedžeris pār-kāpies pār ringu, atvēzējas un ar savu milzīgo bozi, acīm redzot mēr-ķējot argentīnietim, zvel un trāpa jukonieša pakausī. Izrādās, ka dienvidnieks vēl pēdējā mirklī bi-ja parāvis savu galvu sāpus, un varenais beziens ir trāpījis nepa-reizo pakausī.

Sajūsma publikā sit augstu vil-ni, bet jukonieša menedžeris rauc gaužas asaras kā nopērts bērns Seši viri aiznes jukonieti uz bla-kus telpām, un cīņu pasludina par neizšķirtu.

Tad milzīgā sasprindzinājumā tiek gaidīta cīņa par pasaules meistartitulu. Polis Vladeks mēģi-nās atgūt savu pazaudēto tituli no vāceša Šmita, saukta žņaudzēja. Hansis Šmits pieder pie tā saukto „baigo" kategorijas, un ar savu aukstasinīgo cietsirdību un kalku-lēto brutalitāti ir pazīstams kā „ringa briesmas" profesionāļu ap-rindās. Abu pretinieku iepriekšējā satikšanās bija beigusies neizšķir-tā (tā sauktais „techniski neizšķir-tais"), jo vienkārši — tanī vakarā bija pietrūcis tiesnešu. Tiem, kam laikus palaimējās izglābties no rin-ga, gadījās ieskriet satrakotu ska-tītāju rokās, kas tos līdz nesama-ņai piekāva. Bet šoreiz rīkotāji jau laikus bija parūpējušies par poli-cijas papildspēkiem.

Beidzot sengaidītā revanša cīņa ir klāt! Tauta sajūsmā berzē ro-kas. Beidzot viena kārtīga cīņa!

Taču pats sākums vēl stipri gaŗlaicīgs. Laikam pretinieki baidās riskēt un tikai meklē viens otra vājās puses. Tad rācietis pirmais pārņem vadību un gāž polim pa tuksumiem. Tas pēdējo ļoti sakai-tina, un tas savukārt atbild ar spē-cīgu kājas sperienu ļoti vārīgā vie-tā. To varbūt Vladekam tomēr ne-vajadzēja darīt. Hansis, kādu brī-dīti žņaugt. Tiesnesim, kas bija steidzies izšķirt iekarsušos cīnītā-jus, Hans iespēr ar kāju pakrūtē, tā kā tas, nabadziņš, izlido no rin-ga, ārā un pallec, milzīgās sāpēs vārtoties, kaut kur starp krēsliem. Bet klāt jau ir pusducis kārtībnie-ku — viri tā ap 300—350 mārciņu dzīvsvarā, kas gāžas virsū Han-sim. Vladeks pa to laiku jau kļu-vis zili melns un uzrāda tikai vā-jas dzīvības zīmes.

Bet arī publikā notiek visai ne-parastas lietas, jo gandrīz visi, no krēsliem piecēlušies, kaut ko kliedz. Kā piemēram: „Sado tam nolāpītam polim — viņš to simt-kārt pelnījis!" Vai arī: „Šaujiet nost to naci ku un Buchenvaldes slepkavu!"

Ringa virzienā sāka lidot dažādi priekšmeti.

„Kāpēc cilvēki met savas cepu-res un lietussargus?" kliedzu, pie-liecies pie Vila auss.

„Neviens taču nesviež pats savas mantas, bet cenšas tās kādam iz-raut no rokām," man atkliedz Vi-lis.

Kārtībnieki ringā vēl vienmēr nav tikuši galā ar satrakoto Han-si, bet tiesnesis vēl joprojām vār tās zemē, reizēm galīgi pazūdot starp tukšām popkorna kastēm. Policijai vispār darba pilnas roka-jo kaušanās ļet valā visos stūros. Kaujas gan par tīri sportiskiem ideāliem — savā starpā kauja Vladeka un Hanša simpatizētāji — kā arī tiek kārtoti personiska rak-stura jautājumi. Brīdi, kad vācieši pretestība jau likās galīgi salauza-ta, tam izdodas atbrīvot vienu kā-ju, un dažus mirklus vēlāk ringā vairs nav neviena policista. Tur Hansis paķer mikrofonu un, to ar galvu griezdams, tur uniformē-tos vīrus respektējamā attālumā.

Vladeks, lai gan no cilpas at-brīvots, vēl vienmēr gul zemē ne-kustoties, un tikai reizēm it kā plāte muti. Ļoti iespējams, ka tie ir vai-di, bet tik kiusas skaļas jar neviens nevar saklausīt trakojošajā zālē. Tikai kad ierodas divas ugunsdzēsēju komandas un sāk at-ritināt savas motorizētās šļūtenes, Hansis izšķiras par kapitulāciju un atstāj ringu, policistu rotas ie-lenkts.

Atstājis zāli un izgājis dzestrajā naktī, es, pieri slaucīdams, mēģinu šķārtot savus iespaidus.

„Lots of fun, Lots of fun?" es dzirdu saucam no visām puesēm. Ak, tad tāds ir tas resliņš!

Esmu redzējis milzīgas izpārdo-šanas lielo preču namu pagrabos. Tur jau arī iet truki, sevišķi sie-viešu departementos, bet tas viss ir tikai nieks, ja salīdzina ar res-liņu.

„Bet vai tu, Vili, man pirmīt neminēji, ka resliņu piekopjot arī sievietes? Kāda tur ir vispārēja bilde?" grībēdams galīgi noapaļot savas zināšanas, prasu Vilim.

„Tur tā lieta gaužam vienkārša — uzvar tā, kuŗai mugurā pallek vēl kaut kas no drēbēm. Bet jāat-zīstas, ka kārtīgu sieviešu resliņu neesmu sen jau redzējis. Vienkārši nav tiesnešu, kas būtu gatavi ris-kēt savu ācu gaismu," paskaidro Vilis.

Tā nu es tagad zinu, kas ir res-liņš. Resliņš ir pasaules uzskats, kuŗu īsumā varētu definēt tā: Rē-kiņies ar cilvēku muļķību, un tu viegli tiksi pie naudas.

Mārtiņš Dziedzeris

KANADIEŠU AUTORE REKLAMĒ SAVU GRĀMATU

KOKTEIĻA PARTIJA PAR 1.000 DOLARIEM

Televīzijas un radio programmu pierādās, ka latvieši nav vienīgie, cienītājiem būs pazīstams Keites Eitkenas (Kate Aitken) vārds, balss un arvien smaidošais vaigs. Kanadiešu un amerikāņu klausītā-jiem un skatītājiem A. kundze, kā viņu sauc darba biedri, draugi, priekšniecība un padotie, ir viena no populārākajām mūsdienu tele-vīzijas un radio darbiniecēm. A. kundze arī daudz celo, raksta par visdažādākajiem tematiem, sākot ar bērnu audzināšanu un beidzot ar pasaules apceļošanu. Viņa māca arī namamātēm gatavot ēdienus, pie reizes populārizējot dažādus taukus cepšanai vai vārīšanai, vai citu kādu reklāmējamu preci.

Apmēram pirms gada A. kundze publicēja savas dzīves stāstu, kas sācies Ontario mazā pilsētiņā Bī-tonā (Beeton) un tagad turpinās Toronto, kur Keite kāpj savas kar-jēras kalngalā. Grāmatu izdošanas rats grieza lēni, un tā tikai šī-rudenī A. kundzes autobiografija ieraudzīja dienas gaismu grāmatu veikalu plauktos. Izdevējs, balstī-damies uz slavenās autores plašo cienītāju pulku, grāmatu iespieda 10.000 eksemplāros, kas bija jau izpārdoti, pirms grāmatas nonāc' izdevniecības noliktavā. Ja parast' Kanadā izdotās grāmatas iespie' caurnērā 4.000 eksemplāros, un to-pašus ne vienmēr izpērk, tad par A. kundzes popularitāti nav jāšaub-ās.

Lai savu grāmatu godam laistu pasaulē, A. kundze sarīkoja Royal York bibliotēkas istabā, apmēram 150 viesiem, kokteiļa partiju. Tas izmaksāja ap $1.000. Sienas grez-noja jaunās grāmatas vāki, grāmat-as eksemplāri no klavieru vietas norandzējās viesu pulkā pie ļoti klātajiem galdiņiem. Pati autore tērpusies avešu krāsas kostīmā viesus sagaidīja pie durvīm, katram pateicot pa laipnam vārdam. Tā kā puse viesu bija no Bītonas un otra puse galvenokārt Toronto preses un radio laudis un konservatīvās partijas līderi, tad jāsaprot viesu-bu lielā saskaņa un jautrība. Ne-redzēja nevienas garlaikotas sejas. Vienā telpas stūrī ar milzu pavār-nīcu no liela trauka varēja smelt pieneņu vīnu. Šādu dziru savā mūžā nebiju garšojusi. Vēlāk gan no-skaidroju, ka tā bijusi tikai bole kas nosaukta par pieneņu vīnu.

No Bītonas bija ieradies arī ko-ris, kas arī ļoti sirsnīgu un skalu-mu dziedāja dažādas senas dziesmas. Arī viesu pulks, vispārējās jautrības uzmudināts, rāva līdzi, cik nu katrs spēja. Te nu skaidri

ŠAUŠANAS SACENSĪBAS SAULAINĒ

Mednieku un makšķernieku klubs bija izvēlējies piemērotu lai-ku savām gadskārtējām eksternām sacīkstēm.

Laukumā.Izdevīgais laiks un lielis-kais laukums bija uzmundrinājis šāvējus, jo sacīkstēs piedalījās 29 šāvēji. Netrūka arī skatītāju, un kluba laukumā varēja saskaitīt tur-pat 70 auto. Grupu sacīkstēs savu māku un prasmi rādīja Hamiltonas, St. Katarīnes un vietējie Toronto šāvēji. No kluba dāmām aktīvi pie-lalījās tikai viena, pie tam ar tai-camiem rezultātiem.

Labākie šāvēji izrādījās A. Dizen-bacs, kas sašāva 82 proc. no visa šaujamā baložu skaita, A. Zilgal-vis 80 proc., P. Caska no St. Kata-rīnes 78 proc., E. Zirnītis un M. Rengards 76 proc., M. Šverns 72 proc. un Rests un V. Pukats 68 proc. Godalgas ieguva A. Dizen-bacs, A. Zilgalvis, P. Caska un E. Zirnītis. Bez tam A. Dizenbacs ie-guva arī būvuzņēmēja J. Gobas dā-vāto ceļojošo kausu individuālās sa-cīkstēs.

Grupu šaušanā pirmo vietu ieguva un Puriņa nekustamo īpašumu bi-roja dāvāto ceļojošo balvu ieguva Toronto komanda, no 125 baložiem sašaujot 92; II vietu ieguva St. Ka-tarīnes vienība, sašaujot 74 baložus no 125. Toronto vienība ceļojošo balvu izcīna jau otru gadu un ja laime pieturēsies, nākamajā gadā to varēs paturēt savā īpašumā.

Pēc sacīkstēm vakara pusē dāši-gie šāvēji ar viesiem satikās DV namā. Hurona ielā, kur visi trīs klubi sirsnīgā sadraudzībā pavadī-ja dažu jautru stundu, vienojoties nākotnē turēties cieši kopā un sa-darboties kopīgam mērķim — lie-liem lomiem.

Nākamā tikšanās kā medniekiem, tā makšķerniekiem sestdien, 20. ok-tobrī, plkst. 8.125 Broadview Ave., kur notiks LMMK rudens balle.

LABĀKIE ŠĀVĒJI

Pa labi augšā: intern. sac. balva ieguva — Tropiņš I. v. (no labās), Dizenbacks — 2., Sverns — 3. Rengarts — 4. Pukats — 5., At. kaukis — 6. Vidū: eksternās sac. veiksmīgākie bija — Dizenbacks 1. v., Zilgalvis — 2., Caske — 3., Zir-nītis — 4. Priekšā Z. Dizenbacka ar vīra balvām. Pa labi apakšā: kluba velde ar grupas sacīkstēs iz-cīnīto balvu: pr.ks P. Bērziņš (1 r. no l.), sekr. O. Bērziņš, 2. r. — kas. L. Ozoliņš, sp. vad. V. Frei-bergs un pr. v. V. Josting. Apakšā 1.: vecvīru klasē 1. v. ieguva J Plūdums (no l.) un 2. — V. Jos-tiņš. Apakšā 2.: šaušanā ar pnev-kalibra bisi 1. v. Atkauk's (no kr.) un 2. — Ozoliņš.

SMIŅĒTĀJS

SVEICIENS ANŠLAVAM EG

„. . . un tad uz lelas asi nokaucu spēkratu bremzes, pavērās durvis, un viesistabā uz mirkli iestin-ga klusums. Durvīs stāvēja kalsns, slaids jaunekļis, viņa uzvalks, šū-dināts ar neuzkrītošu eleganci, lika tomēr skaudībā sevi aptaustīt kat-ra pazīnēja acīs, kamēr pusaudži, bariņā sakļāpuši, aplūkoja iemīļo-ju ne bez bijības un cieņas. Arī dā-mas, kas visu laiku aizraut gi bija strīdējušās par draudzes bazāru at-likuma sadali, aprāvās pusvārdā, lai nākošā mirklī sacirstu kopā cepu-ru pukainās malas kā vistas savus sekstes, kad reizē jāstelzdz knābt kāds braungāks graud. Daža no tām nobālēja, daža piesarka kā jau-na skolas meitene, bet kad at-nācējs tām tuvojās, lai apsvei-nātos, tās viņu aplūkoja tik bez-kaunīgā ziņkārībā, ka viņa gludi skūtajā vaigā nervozi noraustījās sīki muskuļi, tikai skats, — ass, vērīgs un dziļi zem pleres paslē-pies, ātri iedzēlās katrā sejā, lūpu kaktiņos ievilkdams mazu smīnī-ņu. Tad viņš pagāja sāņus, nostā-jās pie kamīna stūra, un bez kādas lekāres saņēma saimnieka pasnieg-to glāzi. Savu kaut rību slēpdams ar atturību — vai arī atturību ar kaut rību, viņš meklēja acīm kādu labāk pazīstamu seju, kuŗas tuvu-mā paglābties no sveša ļaužu uz-mācības. Brīdi vēro's sabiedrību, viņš . . . Šai vietā, cienījamie la-sītāji, es pamodos no sapņa, un man priekšā uz galda bija tikai ne-aprakstīta papīra lapa. Taču pa-visam skaidri es atcerējos, ka tālu draugu viņa lielajā jubilejā piemi-nēdama un domās sveicienus sūtī-dama, biju aizsapņojusies pie baltas papīra lapas, kuŗai blakus gulēja līdz augšai ar tinti piesūcināta pil-dāmspalva . . .

Jo lūk — Anšlavs Eglītis kļūst 50 gadu vecs, un tas ir brīdis, kad pat, vislielākie jubileju noliedzējī nespēj pretoties jubileju rīkotā-jiem. Bet to, ka Anšlavs Eglītis ne-būtu pelnījis jubileju, gan neviens nemēģinās apgalvot. Rodas tikai jautājums — kā, vai patiešām jau piecdesmit? Jo vai tad tas nav vēl tikai kā vakar vai aizvakar, kad Rīgā, pie Valtera un Rapas nopēr-kot nepacietīgi gaidīto Daugavas jaunāko burtnīcu, tur pazibēja gluži matīgi. Jo jauns vārds — Anšlavs Eglītis . . . Un reizē ar viņu nāca vesela ple-jāde citu „jauno", kas visi iezvanī-

A. VOITKUS

Astrīdas Bobeižgruntnieces viņete

40. turpinājum

„Vai cienītā kundze ievērojusi, ka viņš pus-cukstus jautāja, glāzi viegli dams vīnam skaloties gar tās malu, kad saule rietēja, un tad arī saules pē ezerā, un ezera melnie ūdeņi tos pau tijās, it kā saule ezerā izkustu, un vi kļuvusi tumša un nabaga."

„Cik jūs dziļi visu pārdzīvojat, P teica, „jūs esat pavisam citāds kā citi."

„Cienītā kundze —"

Pēteris nedabūja teikumu izrunāt kundze pēkšņā apņēmībā uzlika viņam

„Pietiek, Pēteri. Es vairs negri kundze". Mēs esam pazīstami pietieka runātu vārdā. Tāpat kā es to jau da

„Visu — vai neko." Pēteris atbil Ziemeļa kundze piedalās attiecīgā rol tai paš laikā mēs arī saucamies par tu."

Ziemeļa kundze mīrkli apmulsa ne skurbums, ko viņā modināja Pēte aizmirst, ka viņa bija sabiedrībā paz Pētera attiecības jau bieži bija likuša Par draudzenēm vēl nekas — tai zin ar skaudību būtu jāvēro, ka viņa ar š šā draudzībā, bet kā lai izskaidro vir būtnes laikā viņa noslēgusi ar Pēteri

Bet viņa nedabūja ilgi šaubīties.

„Lūk, es dzeršu glāzei no šīs ma zi un ieņēma vieglu malku, pāri glā Ziemeļa kundzē. „un jūs, dzeriet n viņa malks lai mūs vieno neškiramā

Viņš sniedza Ziemeļa kundzei glā lūpas pie tās glāzes malas un pēc tam diņa.

ALFREDS VILNIS

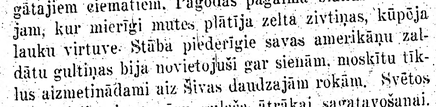

(21. turpinājums)

Bataljona stābs bija apmeties pagodā vienā no bagātajiem ciematiem. Pagodas pagalmā blakus akvārijam, kur mierīgi mutes plātīja zelta zivtiņas, kūpēja lauku virtuve. Stāba piederīgie savas amerikāņu zaldātu gultiņas bija novietojuši gar sienām, moskītu tīk-lus aizmetināmi aiz Šivas daudzajām rokām. Svētos ruļļus izlietoja ungāru gulaša ātrākai sagatavošanai. Gulašu gatavoja nevis tādēļ, ka uz svēto ruļļu uguns tas vislabāk gatavojas, bet gan tāpēc, ka stāba rotas pavārs bija ungārs. Šis pavārs bija mans personisks ienaidnieks. Ferāņi ieciņāšanu biju iemantojis ar to, ka pildīju savu slepenā dienesta locekļa uzdevumus pārāk apzinīgi. Novērojis, ka Ferāņi pokeru spēlē uz vienkār-šam leģionāram neiespējami augstām summām, biju sā-cis izsekot viņa gaitas. Toreiz Ferāņi bija bataljona pārsienāmā punkta sanitārs. Ārsts viņu bieži sūtīja uz Hanoju pēc zālēm un pārsienamiem materiāliem. Man bija iespaids, ka Ferāņi no lielās pilsētas, kur bija tik daudz izprieku, ka vienkārša leģionāra vesela mēneša alga nepietika vienai naktij, parasti atgriezās bagātāks kā aizbrauca. Kad reiz Ferāņi atkal tika nozīmēts brau-cienam uz Hanoju kopā ar bataljona saimniecības vadī-tāju virsnieku, kam Nam-Dinā bija aptrūcies uzturs-vielu, es pieprasīju komandējuma apliecību, lai izpētītu Ferāņi gaitas. No Nam-Dinas līdz Hanojai varēja no-kļūt arī lidmašīnā. Tā es jau ilgi pirms Ferāņi, kas pa zemesceļu kratījās uz Hanoju bataljona smagajā ma-šīnā, nonācu pie kara slimnīcas, kur bija arī medicīnas noliktavas.

Bataljona auto pie slimnīcas piebrauca tikai vakarā. Izlaida Ferāņi un atkal aizbrauca. Intendantū-ra nedz arī ķīniešu veikali tik vēlā stundā vairs nebija atvērti. Tādēļ maiņa varēja doties atpakaļ tikai otrā dienā. Ferāņi iegāja slimnīcā. Vārtusarde man pastās-tīja, ka medikamentu noliktava esot atvērta visu nakti, tātad Ferāņi savu uzdevumu varēja veikt jau šodien.

Parasti viņš bataljonā ieradās ar lieliem saiņiem, bet šoreiz no slimnīcas iznāca ar nieciņu paciņu. Sa-līdzis turpat uz ielas stūŗa rikšu, Ferāņi drūzās cauri visai Hanojai. Es otrā rikšā sekoju. Aiz Hanojas dzelzceļa stacijas, kvartālā, kur bija bagātnieku villas un kur pašreiz mita daži franču armijas stābi, Ferāņi samaksāja rikšam un gāja tālāk kājām. Pa vāji ap-gaismotajiem bulvāriem, kur pastaigājās tikai kaŗavīri un medības izgājušās ķīniešu meitenes, sekošana bija viegla. Grūtāka tā jau kļuva, kad Ferāņi iegāja kādā vjesnīcā, kas rotājās plakātiem ķīniešu, vietna-miešu, franču un angļu valodā. Franciski bija tikai viens plakāts: armijas piederīgiem ieeja aizliegta! Bet ja Ferāņi, būdams uniformā, varēja ieiet, tad arī es spēros iekšā. Durvju sargs, neredzēti liels ķīnieties, man aizkrustoja ceļu. Kad izlikos viņa franču valodu nesaprotam, viņš stostījās angliski. Kad arī to neievē-rodams, gribēju sargam paspraukties garām, tas mani satvēra savām spēcīgajām rokām un izmeta uz ielas, aiz muguras man nokliegdams: „Tabū!"

Mans leģiona apakšvirsnieka gods bija iedragāts. To nevarēju pielaist. No tuvākā bāra zvanīju leģiona drošības dienestam Hanojā, pieprasīdams milītārās po-licijas patruļu, kam ieeju liegt nevarēja neviens.

Patruļu džīpā vadīja mans paziņa seržants Krauze. Kad izstāstīju manas bēdas, viņš tikai noplātīja rokas:

„Varam jau iet šai viesnīcā iekšā, bet tur neko ne-atradīsim. Ja Ferāņi tur ir ielaists, tad īpašnieks zina kādēļ. Rīt mūsu priekšniecība tikai saņems vienu sū-dību vairāk no franču Hanojas komandanta par to, ka esam traucējuši viesnīcas mieru, kuŗā atpūšas aug-stākie franču un vietnamiešu virsnieki un to mīļākās."

Man iedeva militārās policijas lentu, ko uzliku uz rokas. Krauze norīkoja līdz divus policistus, un es šoreiz tiku durvju sargam netraucēts garām. Viesnīca īstenībā bija liela savrupmāja. Tās vestibilā bija ierī-kots mazs intims bārs. Nākošajā lielākā telpā bija mīk-sti sēdekļi, kuŗos slaistījās gan eiropiešu, gan arī ķī-niešu publika. Pamanīju arī vienu franču ģenerāli, ko pazinu pēc izskata. Viņš bija civilā, un, muns ienākot, nepatikā saraucu uzacis, bet nekā neteica. Sievietes, kas bija tērpušās gaumīgi, varēja būt no Hanojas aug-stākās sabiedrības.

Neatradis Ferāņi ne vienā, ne otrā telpā un tālāk ceļu nezināšanas, bārmenim jautāju, vai viņš nav re-dzējis ienākam kādu leģionāru?

„Leģionāriem šeit ieeja aizliegta, seržant!"

„Kur ir šī kroga īpašnieks?" manī sāka vārīties.

„Boy, aizved seržantu pie Čianga kunga!"

Mazais ķīnietis mūs uzveda stāvu augstāk ēkas dārza pusē. Čiangs bija tērpies sarkanā zeltu cauraustā ķīniešu talārā, kas disharmonēja ar viņa ļoti franciško seju un moderno biroja iekārtu.

„Jums būs lielas nepatikšanas par mana uzņēmu-ma miera traucēšanu." Čiangs bārās, smaidīdams mū-žīgo šķībjaca smaidu.

„Es meklēju leģionāru, kas ienāca šeit pirms des-mit minūtēm. Šis lokāls armijai aizliegts. Tādēļ gribu leģionāru no tā attālināt."

„Jūs maldāties, seržant. Šeit neviens leģionārs nav ienācis!"

„Monsieur Čiang, maldāties jūs, ne es," atbildēju, rādīdams uz Ferāņi, kas pašreiz šķērsoja gaišo lauku-mu loga priekšā, tērpies civilā.

„Čiangs paskatījās, aizmirsa savu smaidu uz pus sekundi un teica:

„Ja jūs ar saviem meliem neatstāsit šīs telpas mi-nūtes laikā, es zvanīšu Hanojas komandantam, kas jūs aizvāks. Kungs, kas pastaigājas kluba dārzā, ir viens no maniem labākajiem draugiem. Neesmu redzējis, ka leģionāri pastaigātos angļu bostona tērpos."

„Puiši, uz ātrāko pakaļ tam tipam, kas iet uz dārza pusi!" es komandēju, neatsveicinādamies izsteidzies priekštelpā. Bet kad mēs sasniedzām dārzu, tur nevie-na vairs nebija. Vārti, kas veda uz kādu parallēlu ielu, tai, kur stāvēja militārās policijas džīps, bija slēgti. Es netiecēju ķīniskām mirāžām. Ferāņi viesnīcā, kur gan kaŗavīriem istabas neizīrēja, bija pārģērbies. Man, diemžēl, nebija vajadzīgo atļauju viesnīcas pārmeklē-šanai, lai atrastu Ferāņi uniformu. Kad ar Krauzes džīpu iebraucām ielā, uz kuŗu veda viesnīcas otrī vārti, Ferāņi tur nemanījām.

„Liecies mierā, tu sataisīsi ziepes pats sev un arī man," brīdināja Krauze.

„Es tomēr varu militārai policijai iesniegt ziņo-jumu, ka esmu redzējis kādu leģionāru pastaigājamies civilā. Atļaujas nēsāt civilo šim leģionāram nav."

Ziņojumu Krauze paņēma un solījās patruļas darīt uzmanīgas.

Izkāpu Pola Berta ielā pie „Coq d'Or" viesnīcas, kur parasti pārnakšņoju. Kad, vakariņas ēdot, jau biju nonācis līdz saldajam ēdienam, pacēlu acis, lai aplū-kotu pārējo publiku. Un pie kases, ko apkalpoja skais-ta ķīniete, ar tālruņa klausuli rokā, vēl vienmēr civilā, ieraudzīju Ferāņi!

Pielēcu kājās un piesteidzos viņam klāt.

„Hej, seržant, kur tad jūs te?" Ferāņi izlikās tie-šām pārsteigts.

„Šoreiz, putniņ, tu man neizbēgsi," manas dusmas bija patiesas.

„Ak, jūs domājat manu civilo tērpu?"

„Es domāju arī pastaigāšanos pa aizliegtām vietām un vēl daudz ko citu."

„Vai tad šis ir leģionāriem aizliegts lokāls?" Fe-rāņi jautāja ķīniešu kasierei, kas Ferāņi uzsmaidīja savu plato smaidu, man paskaidrodama:

„Šeit var nākt visi. Ja jums ar Ferāņi kungu kaut kas kārtojams, lūdzu, nāciet viesnīcas birojā, lai velti neuztrauktu pārējos viesus."

Birojā mani apsveica pats viesnīcas īpašnieks un jautāja, kas man esot pretim, ja Ferāņi apmetas viņa viesnīcā?

„Cik ilgi viņš jau ir te?"

„Pāris stundu."

Neticīgi pasmaidīju un pieprasiju, lai mani ved uz istabu, ko Ferāņi aizņēmis. Mans pārsteigums bija liels, kad iecjot tur, uz gultas ieraudzīju Ferāņi formas tēr-pu.

„Pa kuru laiku tas te nokļuva?"

„Es tieši no slimnīcas nācu šurp un pārģērbos. Pri-vātais bija nodots šeit uzglabāšanai," skaidroja Ferā-ņi, skatīdamies manī ar nekaunīgi zobgalīgu izteiksmi.

(Turpinājums sekos)

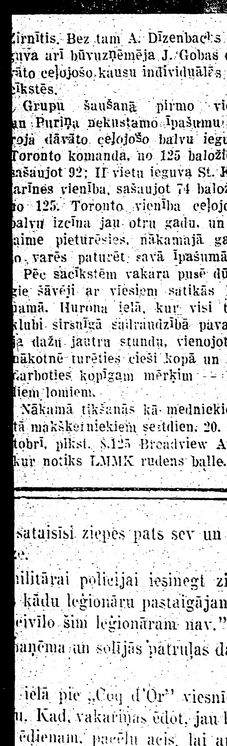

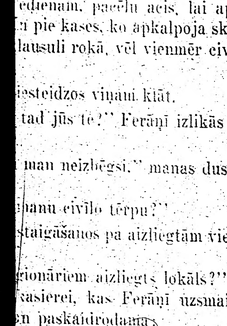

irnītis. Bez tam A. Dīzenbaks ie-uva arī būvuzņēmēja J. Gobas dā-āto ceļojošo kausu individuālās sa-ēcīkstēs.

Grupu šaušanā pirmo vietu an Puriņa nekustamo īpašumu bi-roja dāvāto ceļojošo balvu ieguva Toronto komanda, no 125 baložiem šaujot 92; II vietu ieguva St. Ka-arīnes vienība, šaujot 74 baložus o 125. Toronto vienība ceļojošo alvu izcīna jau otru gadu, un ja aime pieturēsies, nākamajā gadā o, varēs paturēt savā īpašumā.

Pēc sacīkstēm vakara pusē dūši-ie šāvēji ar viesiem satikās DV amā. Hurona ielā, kur visi trīs lubi sirsnīgā sadraudzībā pavadī-a dažu jautru stundu, vienojoties ākotnē turēties cieši kopā un sa-arboties kopīgam mērķim — lie-iem lomiem.

Nākamā tikšanās kā medniekiem, tā makšķerniekiem svētdien, 20. ok-obrī, plkst. 8.125 Broadview Ave., kur notiks LMMK rudens balle.

sataisīsi ziepes pats sev un arī

ilitārai policijai iesniegt ziņo-kādu legionāru pastaigājamies civilo šim legionāram nav."

paņēma un solījās patrulas darīt

ielā pie „Coq d'Or" viesnīcas, u. Kad, vakariņas ēdot, jau biju ēdienam, paēdu acis, lai aplū-u pie kases, ko apkalpoja skais-lausuli rokā, vēl vienmēr civīlā,

iesteidzos viņam klāt.

tad jūs te?" Ferāņi izlikās tie-

man neizbēgsi." manas dusmas

anu civīlo tērpu?"

staigāšanos pa aizliegtām vietām

ionāriem aizliegts lokāls?" Fe-asierei, kas Ferāņi uzsmaidīja

n paskaidrodama.

. Ja junkurs ar Ferāņi kungu kaut nāciet viesnīcas birojā, lai velti jesus."

ēica pats viesnīcas īpašnieks un pretim, ja Ferāņi apmetas viņa

ir te?"

u un pieprasīju, lai mani ved uz ēmis. Mans pārsteigums bija liels, tās ieraudzīju Ferāņi formas tēr-

s te nokļuva?"

īcas nācu šurp un pārgērbos. Pri-uzglabāšanai," skaidroja Ferā-ar nekaunīgi zobgalīgu izteiksmi.

āķums sekos)

SMĪNĒTĀJS AR SILTU SIRDI

SVEICIENS AN̦LAVAM EGLĪTIM 50-JĀ DZIMŠANAS DIENĀ

„. . . un tad uz ielas asi nokaucu spēkratu bremzes, pavērās durvis, un viesistabā uz mirkli iestinga klusums. Durvīs stāvēja kalsna, slaids jauneklis, viņa uzvalks, šūdināts ar nenozīmīgu eleganci, lika tomēr skaudībā sevi aptaustīt katra pazinēja acij, kamēr pusaudzi, bariņā saliktpuši, aplūkoja ienācēju ne bez bijības un cieņas. Arī dāmas, kas visu laiku aizrautīgi bija strīdējušās par draudzes bazāra atlikuma sadali, aprāvās pusvārdā, lai nākošā mirklī sacīrstu kopā cepuru puķainās malas kā vistas savas sekstes, kad reizē jāsteidz knābt kāds brangāks graudu. Daža no tām nobālēja, daža piesarka kā jauna skolas meitene, bet kad atnācējs tām tuvojās, lai apsveicinātos, tās viņu aplūkoja tik bezkaunīgā ziņkārībā, ka viņa gludi skūtajā vaigā nervozi noraustījās sīki muskulīši, tikai skats, — ass, vērīgs un dziļi zem pieres paslēpies, ātri iedzēlūs katrā sejā, lūpu kaktiņos ievilkdams mazu smīnīņu. Tad viņš pagāja sāņus, nostājās pie kamīna stūra, un bez kādas iekāres saņēma saimnieka pasniegto glāzi. Savu kautrību slēpdams ar atturību — vai arī atturību ar kautrību, viņš meklēja ačīm kādu labāk pazīstamu seju, kuras tuvumā paglābties no sveša laužu uzmācības. Brīdi vērojis sabiedrību, viņš . . ." Šai vietā cienījamie lasītāji, es pamodos no sapņa, un man priekšā uz galda bija tikai neaprakstīta papīra lapa. Taču pavisam skaidri es atcerējos, ka, tālu draugu viņa lielajā jubilejā piemīnēdama un domās sveicienus sūtīdama, biju aizsapņojusies pie baltas papīra lapas, kurai blakus gulēja līdz augšai ar tinti piesūcināta pildāmspalva . . .

Jo lūk — Anšlavs Eglītis kļūst 50 gadu vecs, un tas ir brīdis, kad pat vislielākie jubileju noliedzēji nespēj pretoties jubileju rīkotājiem. Bet to, ka Anšlavs Eglītis nebūtu pelnījis jubileju, gan neviens nemēģinās apgalvot. Rodas tikai jautājums — kā, vai patiešām jau piecdesmit? Jo vai tad tas nav vēl tikai kā vakar vai aizvakar, kad Rīgā, pie Valtera un Rapas nopērkot nepacietīgi gaidīto Daugavas jaunāko burtnīcu, tur pazibēja gluži jauns vārds — Anšlavs Eglītis . . . Un reizē ar viņu nāca vesela plejāde citu „jauno", kas visi iezvanīja gluži jaunu laikmetu, uzvandīja svaigu meinzemes kārtu mūsu literārajā tirumā. Toreiz tie bija vēl gluži zaļi vārdi, zaļi, svaigi temati un stils — teiksim, kā šodien vardbūt Andrejs Pablo Mierkalns . . . Tur bija vēl Ēriks Ādamsons un Mirdza Bendrupe, tur bija Strēlerte, Lazda, vēl daudzi citi . . . Bet vai patiesi Anšlavam Eglītim, kurš toreiz, tāpat kā ar savu lugu — aizrāvās visiem garām „par purna tiesu", varētu būt jau 50 gadu?

Bet laiks ar katru gadu sāk skriet straujāk un straujāk. Un ja arī Anšlavu tas panācis ar pussimts gadiem, tad vismaz vienu tas nevar viņam pārmest — dīkdienību vai nelietīgi aizsviestas dienas. Šķiet, ka Anšlavam Eglītim, kurš ir ne tikai viens no mūsu vispirmajiem, bet arī ražīgākajiem rakstniekiem, bezdarbībā nav pagājusi neviena dzīves stunda, jo visu, ko vien viņš ir darījis — pat to, ko citi nevērīgi atmiet savām atputas stundām, Eglītis ir vērīgi krājis, pētījis, „pārnēģījis" un vēlāk izmantojis kādā no saviem daudzajiem darbiem.

Šķiet gandrīz neticami, ka vienā cilvēkā, — kaut arī tas būtu veicis jau 50 sava mūža gadu aplus, spējis tik daudz piedzīvot, izzināt, sasniegt, padarīt un izpētīt. Vispirms nēs varam apgalvot, ka Anšlavs Eglītis ir pašreiz visvairāk lasītais, iepopulārākais latviešu autors; nēs zinām, ka viņš ir arī veiksmīgs ēznotājs, kam aiz muguras Latvijas mākslas akadēmijas stingrā kola; sporta draugiem nav noslēpums, ka viņš savā laikā bijis arī viens no mūsu labākajiem šachistiem un veiksmīgs vieglatlēts, treniņos cenšoties pārspēt otru savu laika biedru, tā laika veiksmīgo atlētu — Volfgangu Dārziņu; nebūs lieki pieminēt, ka Eglītis ir veikls kalnos kāpējs — un ne tikai teorētiķis šai sportā bet arī praktiķis, kas pārvarējis dažu labu galotni; tagad nokluvis Jaunajā pasaulē, Eglītis modernizējies, un kluvis par karstu motora sporta cienītāju, bet visi viņa paziņas, kam vien bijusi izdevība ar Anšlavu pavadīt kopā pāris draudzīgas stundas, zina, ka nav gandrīz temata, par kuru viņš nevarētu debatēt plaši, dziļi un patiesi ik matīgi. Jo liekas, ka viena no viņa galvenajām rakstura īpatnībām, kas, droši vien, palīdzējusi viņam sasniegt tik daudz, ir apbrīnojama neatlaidība, darba un iedziļināšanās spējas. Viņa rakstos mēs neatradīsim paviršības. Ja Eglītis raksta par mistiskajiem Austrumiem, tad varam viņam ticēt, kā pat katra ieroča spala apraksts būs vēsturnieka un zinātnieka spalvas cienīgs; ja viņš raksta par pankūku cepšanu, tad ar viņa novelli varētu iepoties arī vislabākā pavāru grāmata, bet ja Eglītis raksta par filmu pasauli, tad mēs zinām, ka arī filmas un filmu zvaigznes viņš būs izpētījis līdz pēdējam sīkumam . . . Bet arī tas vēl neko nelīdzētu, lai sasniegtu Eglīša popularitāti, slavu un apbrīnu. Visam pāri klājas viņa vienreizējais talants, īpatnī „eglītiskais", neatdarināmais stils, kas tam piešķir neaizstājamu vietu mūsu literātūrā.

Anšlavu Eglīti, kurš savu lielo dzimšanas dienu aizvadījis zem Kalifornijas saulainajām debesīm, šīs dienās visos kontinentos pieminēs viņa talanta cienītāju un personīgo draugu pulks. Jo draugu — vismaz tādu, kas labprāt seriā gribētu dēvēt — Eglītim nekad nav trūcis. Rīgā, pārsteidzams laikus ar vienu spilgtāku darbu nē otra, viņš allaž bija gaidīts viesis gan tīri bohēmiskā, gan gluži pilsoniskā sabiedrībā. Bet, lielākā vārā allaž it kā stārēdams nomaļus, Eglītis pats nekad nav bijis bohēmietis, skaļš dzīrotājs, kā to varbūt liktu domāt viņa spilgtie šīs vides apraksti. Viņš gan allaž lielāki ir juties savu kolēģu-mākslinieku sabiedrībā, bet pats īsti atplaucis un aizmetis vēsuma čaulu ir tikai gluži mazā draugu pulciņā, lai atklātu, ka aiz smīnīgā vērotāja, asā skatītāja un vētītāja maskas slēpjas silta, draudzības pilna sirds, pat mazliet sentimentāla un kautrīga, kas vērīgam lasītājam parādā arī dažu viņa tēloto varoņu smalki veidotajos vaibstos.

Šo Anšlavu Eglīti, — asprātīgo sarunu biedru, sirsnīgo mājas saimnieku, aistētu un prātnieku, kurš kopā ar savu jauko dzīves biedri Veroniku Janelsiņu-Eglīti sava nama sienās mācējis uzburt tik daudz skaistu stundu, sveicina visa viņa plašā lasītāju saime, viņa radītie varoņi, kuŗi tik dzīvi un patiesi ik dienas grozās mūsu vidū, un viņa tuvie un tālie draugi visos kontinentos, suminot mūsu literātūras lielo Maestro.

Ingrida Vīksna.

Andrievs Salmiņš

ZUDUSI PAAUDZE

Mēs esam pazuduši,
Mums nav pret ko sacelties,
Jo mūsu valdnieks tagad
Tauta ir, ne Dievs.

Bij varmākas laikos senos,
Tie valda joprojām šodien,
Un galma tūrpi, kā vienmēr
Ap zelta teļu lien.

Pret vairākuma gribu
Grēks ir sacelties,
Auns vada jēru baru,
Ko tas grib, zina tik Dievs.

PAZIŅOJUMS LATVIEŠU MĀKSLINIEKIEM

Tie latviešu mākslinieki, kam ir interese pārdot savus darbus, var informēties pie igaunu gleznotāja, kas nesen atvēris savu mākslas galeriju, 660 Eglinton Avenue, East, telefons HU 8-8895 vai MO 4174.

Anšlavs Eglītis pārkāpis 50. gadu slieksni.

HANSS KAROSA - AIZGĀJIS MŪŽĪBĀ

ATVADU VĀRDI GOETES PĒCTECIM VĀCU LITERĀTŪRĀ

Nupat jākonstatē, ka izmirst vācu rakstnieku vecā paaudze, kas dzīvusi tik ievērojamus pārstāvjus, ka vairums tās ieguvuši visas pasaules atsaucību un slavu. Nesen pasaule atvadījās no lielā vācu epiķa Tomasa Manna; šovasar aizgāja ievērojamais lirikis Gotfrīds Benns un dramatiķis Bertolds; nu ar vasaras izskaņu 12. septembrī apklusis lielais sirds dzejnieks Hanss Karosa. Šo lielo ģenerāciju vēl reprezentē vienīgi Hermans Hesse, tad paliek tikai jaunā ģenerācija, kuŗai visnaz vēl pagaidām nav tik nedalīta atzinība.

Karosa, līdzīgi Bennam, bija ārsts un dzejnieks; abi viņi nesavtīgi darbojās par cilvēces fizisko un garīgo labsajūtu. Karosas personības cēlums paliks par paraugu nākošajām paaudzēm, jo reti sastopam tādu saskaņu cilvēka darbos un vārdos.

Karosa visu mūžu paliek uzticīgs sev un Radītājam. Dzejnieks meklē mūžīgā atspīdumu laicīgajā cilvēkā, mēģina tvert gaisīgo dievišķā atblāzmu un to saistīt cilvēcei saprotamā veidā, jo katrs personīgi nevar intuitīvi tvert noslēpumaino vīziju. Tas ir dzejnieka uzdevums: lielā klusumā un dvēseles vīzijas tīksmē atnest pasaulei noslēpumai no dievišķā atblāzmu un atpestī tāju melodiju. Vēl vairāk — rādīt cilvēcei pareizo ceļu, teikt īsto dvēseles veselīgumam derīgo vārdu, mācīt dievišķās kārtības skaistumu — tā ir dzejnieka misija.

Karosas darbi sakņojas dziļā reliģiozitātē un skaidrā katoliskā pasaules izjūtā. Katra rakstnieka darbs rāda skaidru cilvēka ceļa ievirzi, kaut dažkārt jāpārvar maldu un ciešanu purvi. Taču dziļā mīlestībā un paļāvībā, nekad nezaudējot uzticību Radītājam, cilvēks arvien aizsniedz iecerēto mērķi. Dzejnieks pats saka: „Vienmēr mīlestībā uzdrošinies iet tālāk!" Tā ir lielā dzīves vērotāja, pazinēja un atzinēja pavaddevīze virzienā uz apzinātu gara dzīvi un dievišķās kārtības ievērošanu. Karosa meklēja un rādīja cilvēkam nepieciešamo pazemību, lai tuvotos mūžīgai gaismai, kas cilvēkam šīszemes gaitās jāaizsniedz. Uz šo dzejnieku var attiecināt Ģertrūdes fon le For vārdus, ka dzejniekam jābūt priestera pasaulīgajam brālim. Tiešām, Karosa bija pasaulīgs priesteris šī vārda īstajā nozīmē. To apliecina visi viņa darbi dziļā sirds un gara pazemībā.

FRANCISKĀŅU IDEĀLA ZĪMĒ

Hanss Karosa ir dzimis 1878. g. Augšbavārijas Toelcā pie Izāras kā ārsta dēls. Vecāku rūpes par citu cilvēku labsajūtu jau no mazām dienām iedvesa Hanam karitātīvu domu, ko viņš uzņem par savas dzīves uzdevumu — kļūt par ārstu.

Iedams ģimnazijā, kurā mācījās arī tuvējā franciskāņu klostera skolnieki, Hanss sadraudzējās ar toposajiem mūkiem un gust neizdzēšamu iespaidu par mūka kalpošanas ideālu, ko tad arī pats, cīnīdams, cenšas aizsniegt. Šis ideāls prasa lielu gribas spēku un atteikšanos, ko var aizsniegt tikai stipra griba. Dzejnieks stāsta par šīm cīņām savā autobiografiskajā jaunības stāstā Kādas jaunības pārveidošanās: „Katrā ziņā, es gribēju turpmāk azaidā saņemt vairs tikai plānu šķelīti gaļas, atteikties no tortēm un kūkām, bet reibīgus dzērieņus, kā nāvētāju indi, atraidīt. Divus burvju vārdus „možs un asprātīgs" biju pārņēmis no Heinricha Heses kā savu slepenu aizsardzības formulu. Līdzko sajutu tuvojamies visnazāko kārdinājumu, tūlīt to sev piemēroju." Kaut arī apstākļi un dzīvokļa saimniece mēģina izjaukt jaunekļa pašatteikšanās domu, kas dažkārt daļēji izdodas, tomēr lielā griba rāda stipru raksturu, kas cenšas atrauties no cilvēka šīszemes smagnējības. Bērnības un skolas gadus Karosa notēlo savās stāstu grāmatās „Bērnība" un „Kādas jaunības pārveidošanās". Šajos darbos Karosa aizsniedzis nepārspējamu stāstītāja talantu, līdzīgu mūsu Doku Atim, Apsīšu Jēkabam, Bīrzniekam - Upītim vai Jaunsudrabiņam, kur katram rakstniekam sava valodas skaņība. Tā ir bezbēdīga, gaiša, tālu bijusā pasaule, kuŗa telpas un laika ziņā stāv atstatu pašreizējam pārvērtību laikam. Dzejnieks runā par saviem rotaļu biedriem un satiktiem cilvēkiem ar tādu spēku, ka, šķiet, tēlotās personas vēl tagad dzīvotu reālā tuvumā un būtu mūsu laika biedri. Tādu stāstītāja talantīgumu uzrāda vēl vācu rakstnieks Štīfters; Karosa šai ziņā no Štīftera daudz mācījies. Īpaši bērnības tēlojumos Karosas valoda ir tuvu tautas valodai, ko runā Vācijas un Austrijas pierobežā.

Seko studiju gadi Minchenē, Virceburgā un Leipcigā. Tas ir laiks, kad cilvēks pārvērtē visas vērtības par jaunu un iegūst savu seju. Karosa ar visu sirdsdedzi nolodas savam izvēlētajam arodam, un tomēr viņš arvien atrodas jau no skolas laikiem mantotā Goetes ietekmē un franciskāniskā vientulībā. Bet par spīti skaidri iezīmētam ceļam, gadās pa kādai klizmai, kamēr nonāk pie paliekošas atziņas. Šajā laikā Karosa pievēršas literātūrai, sevišķu vērību veltījot Mičem un Mombertam, un pa daļai kļūst par dumpinieku savu ieskatu sfairā. Taču šī aizraušanās ir pārejoša, un drīz jaunais ārsts un dzejnieks atkal atgūst līdzsvaru. Šo laiku rakstnieks jauki notēlo darbā „Skaisto mānīšanos gads". Pēc studiju beigšanas K. apmetās pie Pasavas par ārstu,

(Nobeigums 8. lpp.)

DAINIS MIEZĀJS GATAVOJAS IZSTĀDEI

Jaunās paaudzes apdāvinātais dzeznotājs D. Miezājs pašreiz kārto darbus savai patstāvīgai izstādei, kuŗu atklās DV samā 20. oktobrī. D. Miezājs pagājušā gadā ār zelta medaļu beidza Mākslas akadēmiju Toronto un cītīgi nododas gleznieciskā problēmu risināšanai.

Šai izstādei beidzoties, DV namā ūs atkal atvērts Kanadas latviešu mākslinieku apvienības mākslas salons.

M. Zīverts pošas uz Austrāliju

Mārtiņš Zīverts, kuŗš šinī pavasarī ar savu trupu apciemoja Vācijas latviešus, nākamā gada sākumā dosies uz Austrāliju. Austrālijā M. Zīverts ieradīsies februārī un pirmā teātŗa izrāde ar viņa piedalīšanos notiks februāŗa beigās Kanbērā. Pēc tam sekos 3 mēnešu ilgs brauciens uz visām pārējām lielākajām pilsētām un arī dažiem mazākiem latviešu centriem. M. Zīverts ņems līdz lugas Lielo Grēcinieku iela un Pēdējā laiva, ko Vācijā izrādīja ar nosaukumu Zeme un zāle. Izrādēs bez autora piedalīsies Sidnejas latviešu teātŗa aktieri L. Zemgale, I. Akmeņkalne un K. Gulbergs. Bez tam M. Zīverts lasīs arī dažus referātus.

Mirusi operdziedātāja Helena Cinka - Berzinska

Rīgā 30. septembrī mirusi un Meža kapos apbedīta konservatorijas lektrise un operdziedone Helena Cinka - Berzinska, kas Latvijas neatkarības laikā bija redzama māksliniece, soliste Nacionālā operā, bet pēdējos gados darbojusies konservatorijā, vadot dziedāšanas klasi. Nelaikē dzimusi 1892. gadā kara orķestŗa mūziķa ģimenē, agri uzsāka skatuves gaitas, strādājot Jaunajā teātrī un vēlāk Interimteātrī par koristi. Vienlaikus viņa studēja dziedāšanu pie P. Sakesa.

No 1922. gada māksliniece, atgriezusies Latvijā, strādā sākumā Liepājas, tad Rīgas operā, ātri iegūdama nedalītu atzinību.

❶ Vijolnieks Žanis Dumpis pēc darbiem vasaras brīvlaikā Čikāgā, dodas atpakaļ uz Indiānapoli, kur spēlēs simfoniskajā orķestrī.

❷ Nujorkas Metropolitena operas galvenais intendants Rūdolfs Binge intervijā žurnālistiem paskaidrojis, ka amerikāņu dziedātāji caurmērā labāki par eiropiešiem. Šādu vērtējumu viņš guvis, 3 mēnešus uzturēdamies Eiropā, kur meklēja jaunus spēkus savas operas ansamblim.

❸ ASV lielu piekrišanu guvis vācu rakstnieka Herberta Vendta romāns Es meklēju Ādamu. Labas amerikāņu kritiķu atsauksmes saņēmis arī otrs vācu romāns — Albrechta Goesa Ugunsupuri.

❹ Leons Reiters izraudzīts kā viens no diriģentiem Stokholmas koncertsavienības simfonisko koncertu ciklā 1956./1957. g. sezonā.

❺ Rakstnieks Jānis Viesiens - Gulbītis no Upsalas devās uz Parīzi, kur uzturējās līdz septembra otrai pusei, lai iepazītos ar franču teātŗiem.

A. VOITKUS

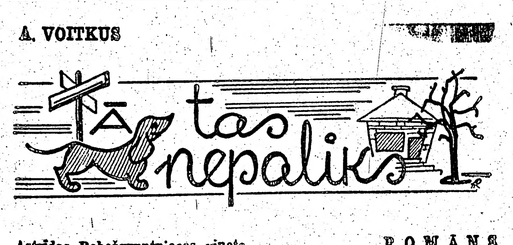

Astrīdas Robežgruntnieces viņete

ROMĀNS

30. turpinājums

„Vai cienītā kundze ievērojusi, kā gaisma izkūst vīnā?" viņš pus-čukstus jautāja, glāzi viegli rokā šūpodams un ļaudams vīnam skaloties gar tās malu. „es reiz biju pie ezera, kad saule rietēja, un tad arī saules pēdējie stari it kā iebrida ezerā, un ezera melnie ūdeņi tos paņēma un izdzēsa. Izskatījās, it kā saule ezerā izkustu, un visa pasaule pēkšņi būtu kļuvusi tumša un nabaga."

„Cik jūs dziļi visu pārdzīvojat, Pēteri," Ziemeļa kundze teica, „jūs esat pavisam citāds kā citi."

„Cienītā kundze — "

Pēteris nedabūja teikumu izrunāt līdz galam, jo Ziemeļa kundze pēkšņā apņēmībā uzlika viņam pirkstus uz lūpām.

„Pietiek, Pēteri. Es vairs negribu dzirdēt šo „cienītā kundze". Mēs esam pazīstami pietiekami ilgi, lai jūs mani uzrunātu vārdā. Tāpat kā es to jau daru."

„Visu — vai neko." Pēteris atbildēja, saprazdams, ka arī Ziemeļa kundze piedalās attiecīgā rotaļā, „tikai ar norunu, ja tai paš laikā mēs arī saucamies par tu."

Ziemeļa kundze mirkli apmulsa. Ne izdzertais alkohols, ne skurbums, ko viņā modināja Pētera tuvums viņai neļāva aizmirst, ka viņa bija sabiedrībā pazīstama, un ka viņas un Pēteŗa attiecības jau bieži bija likušas draudzenēm trīt mēles. Par draudzenēm vēl nekas — tai ziņā pat bija labi, ja tām ar skaudību būtu jāvēro, ka viņa ar Pēteri nokluvuši tik ciešā draudzībā, bet kā lai izskaidro viņam, ka tieši viņa prombūtnes laikā viņa noslēgusi ar Pēteri tu-brālības?

Bet viņa nedabūja ilgi šaubīties.

„Lūk, es dzeršu glāzei no šīs malas. „Pēteris rādīja glāzi un ieņēma vieglu malku, pāri glāzes malai raudzīdamies Ziemeļa kundzē. „un jūs dzeriet no otras puses. Kopējais vīna malks lai mūs vieno neškiramā draudzībā."

Viņš sniedza Ziemeļa kundzei glāzi, ļāva arī viņai pielikt lūpas pie tās glāzes malas un pēc tam novietoja glāzi uz galdiņa.

Viņa kreisā roka, kas visu laiku bija atradusies uz sēdekļa atzveltnes, mazliet pavirzījās uz priekšu un noslīdēja uz Ziemeļa kundzes pleciem. Ļēni un uzmanīgi viņš to mēģināja pieklaut sev ciešāki un, pretestības nesastapis, ar labo roku sataustīja stāvlampas slēdzi.

Mirklī, kad uguns izdzisa, Pēteris lūpās juta iekožamies asus un drošus zobus, un Ziemeļa kundzes balss istabas klusumā uzliesmoja un nomira kā slīcēja vaids.

„Pēteri!"

*

Ceļā no Ziemeļiem Inta pārdomāja. Viņa nerakstīs vēstuli, viņa sūtīts telegrammu. Ja Vireburgas nometnes latviešu komitejas priekšsēdis viņu meklē, tad tas nozīmē, ka viņam kāda svariga ziņa. Un ja viņam svariga ziņa, tad tā jādabū pēc iespējas ātri.

Viņa iegriezās telegrafa birojā un aizsūtīja telegrammu ar apmaksātu atbildi. Trīsdesmit vārdiem.

Bija sāeis līņāt, un viņa paātrināja soli, lai drīzāki nokļūtu mājās. Ko tie viņai ziņos? Kas Vireburgas komitejas priekšniekam viņai sakāms? Viņa Vireburgā neviena nepazina. Viņa tur nekad arī nebija bijusi. Viņa zināja, ka tur nometne, ka tur vēl vienmēr dzīvo latvieši, bet viņai ar Vireburgu pašai nebija nekāda sakara.

Un komitejas priekšnieka vārds viņai bija svešs.

Gaŗām braucošs automobilis viņu nošķieda ar lietus ūdeni un dubļiem, un, sašutumā iesaukdamās, viņa pierāvās tuvāki māju sienām. Domas uz brīdi pārtrūka, bet kad pilsētas centrs beidzās un satiksme ielās kļuva retāka, viņa atkal atgriezās savā domu pasaulē.

Tikai viena vienīga ziņa varēja būt pietiekami svariga, lai svešs cilvēks uzņemtos pūles ievietot laikrakstā sludinājumu un meklētu kādu nepazīstamu cilvēku. Jau bieži bija gadījies, ka sarakstē ar Latviju viens vai otrs bija uzzinājis par kādu draugu draugu vai radinieka paziņu. Ne vienreiz vien Sibirijā esošie bija lūguši tādus, kas sarakstījās ar rietumos aizbēgušajiem, meklēt viņu piederīgos.

Jo vairāk Inta par to domāja, jo pārliecinātāka kļuva, ka vienīgais iemesls, kāpēc Vireburgā meklēja viņas adresi, bija — Imants. Un ja Imanta dēļ kāds viņu meklēja, tad loģiskais secinājums bija, ka Imants ir dzīvs.

Intai pārnākot, Ruta jau gulēja. Vajadzība pašai pelnīt dienišķo uzturu, Intu bija spiedusi bērnu audzināt patstāvībā. Un tā Ruta, kaut tikai desmit gadu veca, pati sagatavoja ēdienu, ja māte nebija mājā un pati manījās laikus noklūt gultā.

Istaba bija maza, un viņām abām bija jāgulē kopā uz gultas vālas, ko dienu salocīja, un tad tās stūros bija salikti izrakstīti spilveni un iesēdināts milzīgs brūns rotaļu lācis.

Uz galdiņa pie dziļā atzveltņu krēsla dega patumša lampa, un zem tās stāvēja glīti kaudzītē saliktas piecas vai sešas grāmatas.

Sakārtojusi Rutas segu, Inta paņēma šuvekli un pabīdījusi spuldzi, lai tā mestu gaismu uz darbu, apsēdās lielajā krēslā. Bija jāšuj Rutai rudens mētelis, jo kaut arī vasara bija vēl tikai sākumā, līdz skolas laika sākumam bija vairs tikai pāris mēneši, un brīvo brīžu bija maz. Vienmēr bija kaut kas darāms, vienmēr kaut kas kārtojams ikdienas vajadzībai, ko nevarēja atbīdīt uz rītdienu, bet kas prasījās tūlīt nokārtojams. Nedēļas, kad viņai slimnīcā bija jābūt naktīs, viņai likās kā atvaļinājumā laiks. Kaut arī acis dažubrīd liptin lipa, viņa priekšpusdienās, no darba pārnākusi, nekad gulēt negāja. Tikai pusdienā, kad trauki bija nokopti, viņa uz dažām stundām atļāvās iemigt. Bet vakaros viņa atkal bija nomodā, kopās pa māju, apguldīja Rutu un tikai tad, kad tā jau bija iemigusi, vēlreiz uz pusstundu atkrita uz vāļas.

Trīsdesmit vārdu . . . Vai trīsdesmit vārdu pietiks, lai pateiktu, kas sakāms? Adresei vien vajadzēja vismaz astoņu vai deviņu vārdu. Palika tātad tikai divdesmit viens vai divdesmitdivi vārdi. No tiem viens vai divi bija parakstam. Īstajam tekstam tātad neiznāca pat pilni divdesmit. Ja pārzinis rakstīja latviski, viņš varēja telegrafēt apmēram tā: drošas ziņas Imants Straumēns atrodas Rīgā adrese . . . . Jau septiņi vārdi izlietāti. Varbūt vārēja atlaist to „drošas ziņas". Ja jau tālāk miņēja adresi, tad ziņas nevarēja būt nedrošas. Nē, noteikti. Pārzinis izvairīsies no liekvārdības. Telegrammās vienmēr mēģina izteikties tik īsi, cik iespējams. Viņš tāpēc rakstīs tikai to, ka Imants atrodas Rīgā, uzdos adresi un piemetinās, ka lūdz rakstīt.

Rakstīt? Ja viņai tiešām būtu iespējams Imantam rakstīt — ko lai viņa rakstītu? Ka viņai klājas labi, ka viņa audzina Rutu, un ka viņa Imanta trūkumu vairs gandrīz nesajūt? Ka viņa ieradusi dzīvot viena pati, ka viņa prot cīnīties par savām tiesībām, ka viņas rokas tapušas stingras un muskuļotas, un ka pagātne viņai tiešām kļuvusi par pagātni?

Vai tie būtu vārdi, ko Imants vēlētos lasīt? Viņš, droši vien, tāpat kā citi karavīri bijis izsūtījumā Sibirijā. Cieties, salis, saleis. Vai tāda vēstule viņu iepriecinātu?

Noteikti ne. Un bez tam — tā arī nebūtu patiesa.

Jo viss tas bija ārišķīgs. Viss tas bija kaut kas nenozīmīgs, sīks, nesvarīgs. Darbs maizes dēļ, cīņa par ikdienas ērtībām — visam tam bija tikai tik daudz jēgas, ka tas uzturēja dzīvību. Citas jēgas tam nebija. Dzīves jēga sākās un beidzās viņas mīlestībā.

Rakstīt, ka viņa Imantu mīlēja?

Un tad?

(Turpinājums sekos)

V. PALMA RI 3670

no plkst. 6 rītā — 12 vakarā visu dienu

G. Batcheller, Broker — 33 Fairview Blvd.

TAUTIEŠI, UZMANAITIES, LAI JUMS OTRĀ OBLIGĀCIJA BŪTU UZ 10 GADIEM UN LAI TAJĀ BŪTU RAKSTĪTS, KA JUMS IR TIESĪBA PAGARINĀT PIRMO OBLIGĀCIJU

RUNNYMEDE—BLOOR raj.: atsevišķa 2 stāvu 7 ist. dubulto ķieģeļu māja, ūdens-eļļas apkure, atpūtas telpa pagrabā, 2 garāžas, plats iebraucamais ceļš. Iemaksa $4.000,—, atlikums uz 10 g. obligācijām.

YONGE—DAVISVILLE raj.: 8 istabu, 2 stāvu atsevišķa dubulto ķieģeļu māja, ūdens-eļļas apkure, privāts iebraucamais ceļš un ķieģeļu garāža. Iemaksa $4.000,—.

DANFORTH sākumā, uz ziemeļiem, jauna atsevišķa 3 dzīvokļu māja, ūdens-eļļas apkure. Garāža. Iemaksa $5.000,—, atlikums uz 10 g. obligācijām.

Mēs sagādājam aizdevumus uz vislabvēlīgākiem noteikumiem.

Ja jums ir $500 vai vairāk naudas, tad zvaniet mums nesaistošai informācijai

Mēs piedāvājam mājas visos pilsētas rajonos

BROWNE JONES Ltd.

1 NORFOLK PL., LONDON, W. 2, GREAT BRITAIN

PIEPRASIET INFORMĀCIJU UN CENRĀDI, RAKSTIET LATVISKI.

Lēti Ātri Solidi

Izsūtām uz visām zemēm:

tekstilijas lielā izvēlē, apavus, veļu, zāles, pārtiku, dāmu un kungu rokas pulksteņus u. c.

Saiņu saņemšana garantēta.

Pasūtinājumus izpildām nekavējoties.

Pirms pasūtiniet, lūdzam salīdzināt mūsu cenas ar citu firmu cenām!

IECELOŠANAS, IZCELOŠANAS vīzu, pasu, uzturēšanās atļauju, laulības šķiršanu legalizācijas un citās lietās administratīvās iestādēs kārto

ALEKSANDRS KĀNBERGS

596 Sherbourne St., Toronto (pie Bloor St.), tel. WA 1-7149

UZMANĪBU, PARAUGI! 1001 DRĒBJU

Ja drānas sūta uz Latviju, pazeminātā cena, Pieņemu darbu no pienesta materiāla. Garantēts darbs. Tīra un krāso.

A. SILAVS

kungu un dāmu drēbniecība,

415 Dundas St. E., Toronto (pie Parliament St.), tel. EM 4-0089

RIDOUT REAL ESTATE LTD.

A. KAMPE 490 College St., WA 4-7121

AIZDEVUMU SAGĀDE PAR 3% GADĀ

KING—SUNNYSIDE: 11 istabu dubultķieģeļu pusmāja, trīs virtuves, divas vannas istabas, ūdens-eļļas apkure. Garāžas iespējas. Iemaksa $3.500,—.

BROADVIEW—MORTIMERE: 6 istabu dubultķieģeļu savrupmāja, moderna virtuve, ūdens-eļļas apkure, izbūvēta atpūtas telpa pagrabā. Garāža un privāts iebraucamais ceļš. Iemaksa $6.000,—.

RIDOUT — Kanadas lielākais nekustamu īpašumu pirkšanas un pārdošanas birojs

---

MEDIKAMENTUS UZ BALTIJAS VALSTĪM AR GAISA PASTU NOSŪTA

HALLS DRUGSTORE T. KRAUMANIS

14 DIXON RD., Toronto 15, Ont., Canada, tel. aptiekā CH 4-5678, mājās CH 4-0167

LIETUVIEŠU

RESTORĀNS „RŪTA"

994 Dundas St., W., Toronto, tel. LE 6-4393

Jaunatvērtajā restorānā ēdieni eiropiešu gaumē, pagatavoti no svaigiem produktiem. Atvērts ik dienas no plkst. 6.30 rītā līdz plkst. 9.30 vakarā. Laipna apkalpošana. Zemas cenas. Garšīgas maltītes.

Īpašnieki: V. H. J. IVANAUSKAI

MODEL DĀMU FRIZIERSALONS

VIJA GRIMBA

109 Moberly Ave Toronto, tel. OX 4-0464

Danforth—Woodbine, 2. stāvā

Iris

LATVIEŠU PUĶU VEIKALS

588 BLOOR ST. W. TORONTO, tel. LE 1-5685

Pēc darba, RI 5213

Gaumīgi ziedu sakārtojumi laulībām un citiem gadījumiem

Griezti ziedi, podu puķes, palmas, zaļumu stādi.

Organizācijām rabats

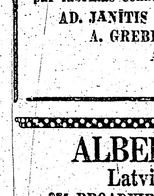

LOTUS PUĶU VEIKALĀ

802 Bathurst ielā pie Bloor, tel. LE 3-3884, Toronto

LOTUS

- Līgavu buķetes un citi ziedu sakārtojumi eiropiešu un kanadiešu stilos.
- Visplašākā izvēlē griezti ziedi un podu puķes.
- Kanadas latviešu dailamatnieku savienības salons.

AUSTRA ŠMITS

DĀMU FRIZIERSALONS

737 Bloor St. W. Toronto pie Grace, LE 5-6792

A. EGLĪTIS — RADIO un TELEVIZIJAS VEIKALS-DARBNĪCA

Atvērts līdz plkst. 9 vakarā 6 dienas.

161A Roncesvalles Ave., Toronto. Tel. LE 7-1401

Kungu un dāmu apģērbus

no labākajām angļu drānām ar astru drēbi, kamieļvilnas audekliem un satina oderēm, pagatavoju īsā laikā par zemām cenām. Rūpīga pielaikošana, glīts darbs.

887 MILVERTON BLVD., TORONTO, TEL. — GE 6818

V. KUČĀNS

Pieņemu darbdienās no plkst. 9-21, sestdienās no plkst. 9-16

ŠVEICES PULKSTEŅI

par fabrikas cenām, ar garantiju, nodoti pārdošanai mazumā pie:

AD. JANĪTIS foto studijā, 181 Carlton St., Toronto un

A. GREBLIS 2670 Goyer St., Apt. 24, Montreālā.

A. KIVISA grāmatnīcā, Otavā.

P. IKŠELS, imports

ALBERT'S DELICATESSEN

Latviešu pārtikas preču veikals

875 BROADVIEW AVE. (pie Gerrard), Toronto, tel. RI 4173

Piedāvājam labākās kvalitātes gaļas izstrādājumus eiropiešu gaumē, kā arī visus citus produktus un delikateses.

Visu šķirņu maizes un cepumus, kā arī tortes uz pasūtinājumu no labākām baltiešu un vācu konditorijām

ALBERTS JAKUBAITIS

Saiņus uz LATVIJU un citām krievu okupētām zemēm

Sūtiet ar SAKAS PARCEL SERVICE

UKRAINSKA KNYHA starpniecību

314 BARTON ST. E. HAMILTON, ONT., TEL. JA 96870.

Kā pārtikas, medikamentu un drēbju saiņi ir pilnīgi apdrošināti.

Visi izdevumi samaksājami šeit. Saiņi svarā līdz 19 mārciņām sasniedz saņēmēju 6 līdz 8 nedēļu laikā.

CHA — CHA CHA

MAMBO SAMBA

RUMBA SWING

DEJU STUDIJA N. SCHWANEBACH

175 COLLEGE St (pie McCaul), tel. WA 1-4318

TORONTO

Jūs iemācāties ātri un lēti

FOXTROT'u — LĒNO VALSI — TANGO

PRIVĀTSTUNDAS

Pieteikšanās un izziņa katrā laikā

Auksta gaisa vēdināšana — Parkošanas iespējas

LATVIEŠU UZŅĒMUMS

Auto skola Baltic

Apmācības auto:	Apmācības laiks:
OLDSMOBILE autom. transmisija	6— 8 st.
CHEVROLET standart transmisija	8—10 „
¾ t FORD standarts šoferiem	10—12 „

Visiem kursantiem garantēju atļaujas

AUG. MASINGS

100 High Park Ave, Toronto, tel. RO 7-7944

„Katra cilvēka labklājība ir mūsu galvenais nolūks"

Minister of Public Welfare

Ontario ir brīniška province. Tā ir apveltīta dabas bagātībām, tai ir veselīgs un saprātīgs saimniekošanas veids, ir arī labs dzīves standarts. Provincē ir vairākas labklājības iestādes, kas atbalsta iedzīvotājus to materiālās un citās vajadzībās visos vecumos.

Gandrīz katram iedzīvotājam rodas vajadzības veselības un saimniecisko jautājumu kārtošanā. Jūsu valdības rīcībā ir dažādi fondi, kas palīdz veicināt bērnu labklājību, sniedz palīdzību slimības, darba nespējas gadījumos, kā arī gādā par tiem, kas sasnieguši zināmu vecuma robežu. Visu administrāciju pārrauga Labklājības departaments, vispirms palīdzot tiem, kam lielāka vajadzība un pašiem nav iespējas sevi nodrošināt. Tā gādā par iedzīvotājiem visā provincē.

Labklājības departamentā ir sekojošas galvenās palīdzības nozares:

- Pabalsti mātēm
- Pabalsti bērniem
- Bērnu uzraudzība
- Palīdzība veciem ļaudīm
- Veco ļaužu mītnes
- Pabalsti darba nespējīgiem
- Rehabilitācijas dienests
- Palīdzība bezdarba laikā

Labi apmācīts labklājības dienesta personāls ir ikvienā Ontario vietā, lai sniegtu attiecīgos paskaidrojumus un palīdzību. Pilnīga informācija saņemama ikvienā no septiņpadsmit apgabalu Labklājības birojiem visā Ontario, vai tieši Departamentā Parlamenta ēkās Toronto.

ONTARIO DEPARTMENT OF PUBLIC WELFARE

Hon. Louis P. Cecile, Q.C. MINISTER

Hon. Leslie M. Frost, Q.C., LL.D. PRIME MINISTER

Pieņemam pasūtinājumus audumiem

Vienmēr krājumā:

latviski spilveni un sedziņas

HANDWEAVING Studio

238 Bloor St., W, Toronto

Tel. WA 2-1315

Dr. JĀNIS REKAI Dr. PAULS REKAI

chirurgs un dzemdību palīdzība iekšķīgās slimībās un Rentgena uzņēmumi

219 St. Clair Ave, W. Toronto, Ont. WA 3-2395

Iepr. telef. pieteikšanās

Zobu ārsts Dr. N. NOVOŠICKIS

(Lietuvietis). Diplomēts Vācijā un Kanadā

345 Bloor St. W. (tuvu Spadina Ave.)

Uzņem WA 3-3008 pēc norunas pp. un vakaros katru dienu

Runā vācu un slāvu valodās

LATVIEŠU VEIKALS

THE SPRINGS

MARKETERIA

Pārtika — Delikateses

- SVAIGA GAĻA
- AUGĻI — SAKNES
- EIROPAS KONSERVI
- SIERI UN MAIZES

113 Roncesvalles Ave.

Sunnyside rajonā Toronto

Tel. LE 4-2515

A. & M. KŪLAIŅI

ROLEX OYSTER PERPETUAL ir absolūti precīzs, pastāvīgi labi noslēgtā ūdensdrošā ietvarā . . . ar 19 akmeņiem, antimagnētisks, drošs pret satricinājumiem . . . automātiski uzvelkas ar "rotor" mehānismu.

Vīrietim, kas pazīst labāko, piemērots ir ROLEX

Valkājot Rolex Oyster Perpetual pulksteni, jūs esat drošs, ka jums ir viens no labākiem laika rādītājiem pasaulē. Tas ir tiešām "vīriškīgs" pulkstenis, kas reģistrēts kā nepārspēts Šveices ražojums.

Automatiskais uzvilkšanas "rotor" mechanisms iedarbojas pie ikkatras rokas kustības — nekad nepārvelkas, nedz paliek neuzvilkts. Ietvars ir absolūti drošs pret ūdeni, putekļiem un pret visu, kas kaltīgs pulksteņa mechanismam! Neplīstošs stikls, nedeformējas. Pulksteņa ietvars tā pagatavots, ka piemērots pat gargabala peldētājiem, kāpējiem Everesta kalnā un iedzīvotājiem džungļos un arktiskos apgabalos. Bez šaubām, jūs neredzat Rolex pulksteni uz katra vīrieša rokas, bet tiem, kas pazīst vērtību, nav citas izvēles.

ROLEX

BY ROLEX OF GENEVA, SWITZERLAND

Labākie juvelieri visā pasaulē

Sestdien, 1956. gada 20. oktobrī

OSKA

IZDEVĪGS PIRKUMS

$1.500,— iemaksa 8 istabu ķieģeļu mājai ar 2 virtuvēm, klusā ielā pie parka, bet tuvu satiksmei un centram. Sevišķi labas ērēšanas iespējas. Viena atklāta obligācija uz 10 gadiem. Maksājumi apm. $80.— mēnesī.

JAUNAS MĀJAS

$3.000,— iemaksa 6 ist. ginši jaunām moderna stila mājām pilsētas rietumos pie Lambton golfa kluba. Lieli gruntsgabali, lielas telpas. Tuvu satiksmei un lepirkšanās centriem. Cenas $14.500,—

Filiāle

AMERIKAS LATVIEŠ

NJUJORKAS ANSAM

VIESIZRĀDE TO

1956. g. 3. novembrī, plkst. 8.00 va

auditorijā, 570 Shaw

Uzvedis

Judžina O'Nīla lugu 4

Anna K

Tēlotāji: Nina Melbārde, Helga Gobzi un Jānis Neimanis.

Režisore: Ilga Liepa

Skatuves gleznotājs. Evalds

Biļešu cenas: $2.50; $2.00; $1.50, sk

Biļetes iepriekšpārdošanā Lotus puķu ve un divas stundas pirms izrāde

---

KIČENERAS - V

DAUGAVAS VANAG

rīko š. g. 20. oktobrī, pl. 7-os v

SQUARE ZĀLĒ, 1405 King

4 GADU DAR

ATCERES V

Programmā: 1) Svētku akts.

3) Saviesīgs vakars ar de

Pilna bufete, galdiņi. LABA

Laipni iel

Kičeneras-Vaterlo Daugava

LATVIEŠU P

C A

727 Danforth

tel. HA 99

Krāšņi ziedu sakārtojum

dījumiem ● Bagāt

● Podu puķes, ●

Tautiski izstr

Pa

LA PĀRSTĀVIS ŅUJ

● Pieņem jaunus L

● Iekasē abonēšanas

● Pieņem sludināju

Adrese: Mr. A.

101 Brightwater Court Brook

TODD LIMITED

REALTOR

Lielākais māju pārdošanas biro uzņēmumi un farmas visielākā izv jam aizdevumus līdz $2.000,—

Sazinieties ar latviešu

O.

V. T

Tel.

418 Main St., East,

MEMBER of HAMILTON REA

OSKARS PERRO

REAL ESTATE
LE 5-5555
1597 BLOOR ST., WEST
TORONTO

IZDEVĪGS PIRKUMS

$1.500,— iemaksa 8 istabu ķieģeļu mājai ar 2 virtuvēm, klusā ielā pie parka, bet tuvu satiksmei un centram. Sevišķi labas īrēšanas iespējas. Viena atklāta obligācija uz 10 gadiem. Maksājumi apm. $80.— mēnesī.

JAUNAS MĀJAS

$3.000,— iemaksa 6 ist. gluži jaunām moderna stila mājām pilsētas rietumos pie Lambton golfa kluba. Lieli gruntsgabali, lielas telpas. Tuvu satiksmei un iepirkšanās centriem. Cenas $14.500,—.

BLOOR—DUFFERIN

$4.000,— iemaksa 8 ist. dubultķieģeļu mājai. 2 modernas virtuves, 2 vannas istabas, jaunu eļļas apkuri, glīts telpu dekorējums. Prasītā cena $16.500,—.

DOVERCOURT—DUNDAS

$2.000,— iemaksa 8 ist. dubultķieģeļu mājai ar sevišķi lielu dārzu. Radiatoru-eļļas apkure, garāža. Izdevīga īres māja, jo obligācēju maksājumi zemi.

YONGE—LAWRENCE BUNGALOW

$2.000,— iemaksa 4 istabu dubultķieģeļu ģimenes mājai. Dārzs, garāža. Vienreizēji izdevīgs pirkums ģimenei, kas nevēlas īrnieku.

EGLINTON—MT. PLEASANT BUNGALOW

$1.500,— iemaksa 5 ist. ģimenes mājai ar pagrabā izbūvētu atpūtas telpu 20 reiz 10 pēdu un darbnīcu 10 reiz 10 pēdu. Radiatoru apkure, garāža, privāts iebraucamais ceļš. Gruntsgabala dziļums 190 pēdu.

HOWARD PARK—RONCESVALLES

$3.000,— iemaksa atsevišķai dubultķieģeļu mājai ar 9 istabām, lielu dārzu, garāžu. Eļļas-radiatoru apkure. Prasītā cena $18.500,—. Ļoti labs obligāciju izkārtojums. Ievākšanās 10 dienu laikā.

HIGH PARK—GLENLAKE BUNGALOW

$2.500,— iemaksa 6 ist. ģimenes mājai. Gruntsgabala lielums 37 reiz 159 pēdas. Lielas un gaišas telpas. Pilna cena $13.500,—. Viena atklāta obligācija par atlikuma summu uz 10 g.

SWANSEE

$2.000,— iemaksa 8 ist. atsevišķai mūra mājai Bloor—Windermere rajonā. Cietkoka grīdas, moderna virtuve, eļļas apkure. Plats iebraucamais ceļš, garāža un sakņu dārzs. Prasītā cena $14.900,—.

BUVUZŅĒMĒJU IEVĒRĪBAI

150 gruntsgabali Islingtonā. Satiksme, iepirkšanās centrs, baznīcas, skolas. Gruntsgabalu cenas, sākot ar $1.800.

LOGAN—DANFORTH

$2.000,— iemaksa 8 ist. mājai ar 3 modernām virtuvēm un 2 vannas istabām. Eļļas apkure, garāža. Pilna cena $12.700,—. Nenokavējiet!

TRANSPORTA UZŅĒMUMS TORONTO

$15.000,— pilna prasītā cena transporta uzņēmumam, ieskaitot 7 mašīnas, licences un plašu klientūru. Firma darbojas no 1947. gada. Tuvākai informācijai lūdzu zvanīt.

SUNNYSIDE—GEOFFREY

$8.000,— iemaksa 10 ist. atsev. dubultķieģeļu mājai. Radiatoru-eļļas apkure, 3 modernas virtuves, 2 garāžas, ozolkoka durvis. Māja ļoti labā stāvoklī. Pirmoreiz pārdošanā.

BLOOR—GLENDENAN

$5.000,— iemaksa brīnišķīgai 7 istabu dubultķieģeļu mājai ar 2 modernām virtuvēm, 2 vannas istabām, sknistī izbūvētu atpūtas telpu pagrabā. Eļļas-radiatoru apkure. Garāža.

GEOFFREY—INDIAN RD.

$7.000,— iemaksa 9 istabu atsevišķai dubultķieģeļu mājai. Radiatoru-eļļas apkure, 2 modernas virtuves, 2 lielas garāžas. Obligācijas maksājamas uz 10 gadiem.

HIGH PARK BLV.—INDIAN RD.

$4.800,— iemaksa atsevišķai 3 dzīvokļu vai 12 istabu dubultķieģeļu mājai. Radiatoru-ūdens apkure, ķieģeļu garāža, privāts iebraucamais ceļš.

GLENLAKE—INDIAN GROVE

$3.000,— iemaksa atsevišķai dubultķieģeļu mājai. 6 istabas divos stāvos, moderna virtuve un vannas istaba, garāžas iespējas. Māja bez parādiem.

Filiāle: Shelburne, 10. un 24. auto ceļu stūrī. Tel. Shelburne 397. Pārstāvji: Nikolajs Feodorovs, Žanis Bukovskis un Angus Bell.

AMERIKAS LATVIEŠU TEĀTRA ŅUJORKAS ANSAMBĻA VIESIZRĀDE TORONTO

1956. g. 3. novembrī, plkst. 8.00 vakarā, Komereskolas auditorijā, 570 Shaw Street

Uzvedīs
Judžina O'Nīla lugu 4 cēlienos

Anna Kristi

Tēlotāji: **Nina Melbārde, Helga Gobzine, Kārlis Ģērmanis,** un **Jānis Neimanis.**

Režisore: **Ilga Liepa.**

Skatuves gleznotājs. **Evalds Dajevskis.**

Biļešu cenas: $2.50; $2.00; $1.50, skolēniem puscenas.

Biļetes iepriekšpārdošanā Lotus puķu veikalā, 802 Bathurst St., un divas stundas pirms izrādes pie ieejas.

KIČENERAS - VATERLO DAUGAVAS VANAGU NODAĻA

rīko š. g. 20. oktobrī, pl. 7-os vakarā, BARKELY SQUARE ZĀLĒ, 1405 King St. E., Kičenerā

4 GADU DARBĪBAS ATCERES VAKARU

Programmā: 1) Svētku akts. 2) Priekšnesumi. 3) Saviesīgs vakars ar deju un rotaļām.

Pilna bufete, galdiņi. LABA DEJU MŪZIKA.

Laipni ielūdz:

Kičeneras-Vaterlo Daugavas Vanagu nod. saime.

LATVIEŠU PUĶU SALONS

C A L L A

727 Danforth Ave, pie Pape, tel. HA 9911, Toronto

Krāšņi ziedu sakārtojumi laulībām un citiem gadījumiem ● Bagātīgā izvēlē griezti ziedi ● Podu puķes. ● Zaļumi un tropiskie stādi. ● Tautiski izstrādājumi. ● Keramika.

Pasūtinājumus lūdzam nodot laikus

Mēs plegādājam mājās

LA PĀRSTĀVIS ŅUJORKĀ (ASV)

- Pieņem jaunus LA abonementus
- Iekasē abonēšanas maksas
- Pieņem sludinājumus.

Adrese: Mr. A. LĀCIS,
101 Brightwater Court Brooklyn 35, N.Y. U.S.A.

TODD LIMITED

REALTOR

Lielākais māju pārdošanas birojs Hamiltonā. Mājas, uzņēmumi un farmas vislielākā izvēlē. Iemaksai sagādājam aizdevumus līdz $2.000,—.

Sazinieties ar latviešu pārstāvjiem!

O. IEVIŅŠ
V. TUKLERS
Tel. JA 8-6336

418 Main St., East, Hamilton

MEMBER of HAMILTON REAL ESTATE BOARD

MODISTE Z. BRIGADERE

PIEŅEM DARBUS

LE 4-0323, Toronto.

VAJADZĪGS BŪVSTRĀDNIEKS pie logu ielikšanas.

Zvanīt Jansonam ST 8-3679.

MEKLĒJU EGONU LIBERTU, dzim. 1913. g., un VALDI LIELAIS, dzim. 1918. g.

Lūdz rakstīt: Alisei Salenieks, 320 Caroline St. S., Hamilton, Ont., Canada.

BRUCE D. PALMER
ADVOKATS UN NOTĀRS
229 YONGE ST.,
Room 203, EM 4-3141, Toronto

A. KERSON
IGAUŅU JURISTS
229 YONGE ST., Room 208, EM 4-3141, vakaros MA 0141
Runā vācieši un krieviski

VAJADZĪGA PĀRDEVĒJA veikalā — 30 st. nedēļā. Zvanīt EM 8-8525, Toronto.

HIGH PARK rajonā izīrējams atsevišķs 4 istabu dzīvoklis ar virtuvi un vannu. Garāža. Zvanīt pēc plkst. 6 vakarā LE 5-7908, Toronto. (1244)

EGLINTON—BAYVIEW rajonā izīrējamas 2 nemēbelētas istabas ar virtuves lietošanu. Uz vēlēšanos garāža. Zvanīt MO 7065, Toronto. (1245)

CARLTON — PARLIAMENT rajonā izīrējama mēbelēta istaba vienai vai divām personām ar vārīšanas iespējām, vai atsevišķu virtuvi, uz vēlēšanos ar garāžu. Zvanīt WA 3-4842, Toronto. (1219)

IZĪRĒJAMA liela, saulaina mēbelēta istaba ar virtuves lietošanu. Zvanīt RI 5592, Toronto. (1266)

No dzimtenes pienākusi vēsts, ka moku ceļā Sibirijā miruši mūsu mīļie vecāki

KRISTAPS ERDMANIS, dzim. 1879. g. 24. februārī
ILZE ERDMNIS, dzim. Goldmanis, dz. 1881. g. 20. maijā

Sēro:

Es dziesmu par dzimteni pagalvī likšu . . .

Dēls, vedekla un mazbērni Austrālijā, meita un znots Kanadā.

APMEKLĒJIET MŪSU VEIKALUS HIGH PARK RAJONĀ

343 - RONCESVALLES AVE. - 231

Tel. LE 4-8974

Little Riga

- Delikateses
- Cepumi, pārtika
- Latviešu grāmatas

JURIS DZEGUZE

Tel. LE 4-4645

VENUS

- Ziedi un ziedu sakārtojumi
- Latviešu keramika
- Ādas izstrādājumi

BIRUTA TIRUMA

BAZNĪCAS ZIŅAS

ŅUJORKĀ

Bet.emes baznīcā, Third Ave un Pacific St., Brooklyn.

Jaunatnes diena svētdien, 21. oktobrī, pl. 3 p.p. gadskārtējais jaunatnes dievkalpojums Betlemes baznīcā. Māc. R. Zariņš, A. Ozols, spredikos magistrs Visvaldis Klīve; ar solo dziesmām piedalīsies Jānis Klāvsons, pie ērģelēm Bruno Skulte.

Sanāksme jauniešiem pēc dievkalpojuma draudzes namā apm. pl. 5. Rakstnieka Nikolaja Kalniņa referāts, Jāņa Klāvsoņa dziesmas, jauniešu priekšnesumi, kopīgs azaids, dziesmas un rotaļas.

Reformācijas svētki un jauniešu iesvētę ar dievgaldu svētdien, 28. oktobrī, pl. 1 dienā Betlemes baznīcā, māc. R. Zariņš un A. Ozols. Dziedās draudzes jaukts koris, diriģents un ērģelnieks Bruno Skulte.

DETROITA

Detroitas, Mich., Sv. Pāvila ev.-lut. draudzē.

ČIKAGA

Čikāgas latv. ev.-lut. Ciānas draudzē, 5015 W. Ferdinand St., svētdien, 21. oktobrī, pl. 11 dievkalpojums, māc. A. Rautenšilds. Bērniem dievkalpojums pl. 10. Svētdienas skola no pl. 10.30—12.10.

Melvūdā (Ill.) svētdien, 21. oktobrī, pl. 3 p.p., Labā gana baznīcā, 6th Ave un Warren St krustojumā dievkalpojums un gaismas skati, māc. A. Rautenšilds.

Māc. G. Straumanis, 1144 N. Kedzie Ave, Chicago 51, Ill.

Dievkalpojumi Čikāgas ev.-lut **latviešu sv. Jāņa draudzes baznīcā — 1540 N. Spaulding Ave. — notiek katru svētdienu plkst. 3 pp.**

Māc. A. Sudārs, 1030 — 30 Ave, Bellwood, Ill.

Čikāgas latviešu ev.-lut. Miera draudzes dievkalpojumi katra mēneša 1. un 3. svētdienā, plkst. 1 dienā lietuviešu baznīcā, 2225 W. Cermak Rd.

Māc. Pāvils Kirsons, Melvūdā, Ill., tel. FI 3-2420.

Sv. Pāvila ev.-lut. draudzes dievkalpojumi mēneša 2. un 4. svētdienā plkst. 10.30 dienā Čikāgas luterāņu semināra baznīcā, 1644 So. 11th Ave.

Čikāgas latviešu baptistu draudzes dievkalpojumi katru svētdienu plkst. 11 dienā, 5000 W. Ohio St., māc. A. Stefenbergs. Jaunatnes sanākšanās katru svētdienu pl. 9.30 no rīta. Lūgšanu dievkalpojumi katru sestdienas vakaru pl. 7.30.

Māc. J. Turka, Kalamazū, 903 Hazard Ave. tel. 4-4619.

Kalamazū sv. Jāņa ev.-lut. draudzei mēneša 2. un 4. svētdienā Trīsvienības luterāņu baznīcā plkst. 2 dienā; bērniem plkst. 1.15.

Māc. A. Plebalgs, Kalamazū, 328 S. Rose St., tel. 4-3255.

Kalamazū Čiānas luterāņu baznīcā, 523 Pine St., mēneša 1. un 3. svētdienā, plkst. 13.

Lansing: Kolledžas lut. baznīcā mēneša 1. svētdienā plkst. 2 dienā; bērniem plkst. 1.

San Dioseā, Saron lut. baznīcā mēneša 3. svētdienā plkst. 2 dienā, bērniem plkst. 1.15.

Saginavas St. Paula Episkopālā baznīcā mēneša 2 un 4. svētdienā plkst. 15.

Elkhartā, Ind., reizi mēnesī svētdienas vakarā, YMCAs telpās, 120 W Lexington Ave.

Māc. J. Lazda, 60 Dennis Ave., S.E., Grand Rapidi.

Dievkalpojumi latviešu ev.-lut. Vienības draudzes baznīcā katru svētdienu plkst. 1 pp.

Svētdienas skolā nodarbības ar plkst. 9.30-12.30.

Bērnu un jaunatnes dievkalpojumi katra mēneša pirmajā svētdienā.

Milvoku latviešu ev.-lut. draudzes dievkalpojumi katru svētdienu plkst. 2 pp. Faith ev.-lut. baznīcā — 1004 S. Layton Blvd., māc. J. Meisters. Svētdienas skola tai pašā laikā baznīcas telpās.

Minēapoles St. Paula latviešu ev. lut. draudzes dievkalpojumi savā dievnamā, 3152 S. 17th Ave. katru svētdienu plkst. 11 pr. p., māc. P. Langiņs.

DIEVKALPOJUMI KANADA

Prāv. A. Mitulis — 331 Argyle St. Port Arthur, Ont., tel. 4-0302

Māc. V. Sēfers, 659 Piccadilly St., London, Ont.

St. Katarīnē, 21. okt., pl. 3 p.p. Kristus bazn. Pļaujas sv. dievk.

Londonā, 28. okt., pl. 4 p.p. Trīsvienības bazn. dievk.

Māc. A. Cops, 70 Scarboro Rd., Toronto, Ont., tel. OX 9-3331, Toronto sv. Andreja bazn., Carlton un Jarvis ielu stūrī Tel WA 4-1563.

21. oktobrī dievkalpojums plkst. 4 p.p.

Svētdien, 28. oktobrī Sv. Andreja baznīcā Ticības atjaunošanas svētku dievkalpojumā spredikos mācītājs A. Voitkus. Dievkalpojuma sākums plkst. 11 rītā.

Māc. A. Lūsis, 50 Dewson St., Toronto, Ont., tel. LE 6-2510.

21. oktobrī, plkst. 4 pp. Sv. Trīsvienības baznīcā dievkalpojums. Pēc dievkalpojuma Bēru kases pilnsapulce baznīcas sanāksmju telpās.

28. oktobrī, plkst. 4 pp. sv. Jāņa baznīcā Reformācijas svētku dievk. Pēc dievkalpojuma filmas „Mārtiņš Luters" izrāde bazn. sanāksmju telpās.

Māc. A. Briedis, 191 Ferris Rd., Toronto, tel. PL 7-2739.

Toronto Austrumu ev.-lut. latviešu draudzes dievkalpojumi notiek sv. Barnaba baznīcā, 361 Danforth Ave.

21. oktobrī, plkst. 2.30 p.p. dievkalpojums Sv. Barnabas baznīcā.

28. oktobrī, plkst. 2.30 p.p. Reformācijas svētku dievkalpojums Sv. Barnabas baznīcā. Tūlīt pēc dievkalpojuma draudzes dāmu komitejas bazārs baznīcas zālē. Ieeja no Hamton Ave.

Māc. T. Avots, 109 Emerson Ave tel. LE 2-6175, Toronto.

Māc. E. Pavasars, 209 East 38th St., Hamilton, Ont.

Hamiltonā latviešu draudzē, sv. Trisvienības b-cā (18 Victoria Ave So).

21. oktobrī, plkst. 3.30 p.p. dievkalpojums bērniem; plkst. 4.00 p.p. dievkalpojums pieaugušiem.

Jaunatnes vecākās grupas stunda piektdien, 19. oktobrī, plkst. 6.30 vakarā, 113 Charlton Avenue, West.

Draudzes bībeles stunda ceturtdien, 25. oktobrī, plkst. 7.00 vakarā, 20 Carrick Avenue.

Jaunatnes jaunākās grupas stunda piektdien, 26. oktobrī, plkst. 6.30 mācītāja mājā.

Māc. Arturs Voitkus, 28 Austin Terrace, Toronto, tel. WA 5-1566;

Hamiltonā, Kristus ev. lut. draudzē dievkalpojumi notiks:

Svētdien, 21. oktobrī dievkalpojums plkst. 4.30 pp. Svētdienas skola plkst. 3.30.

Svētdien, 21. oktobrī pēc dievkalpojuma draudzes vakars. Mācītāja A. Voitkus priekšlasījums „Zeme, kur Kristus staigāja". Priekšlasījumu illustrēs gaismas bildēm.

Svētdien, 4. novembrī Reformācijas svētku dievkalpojums plkst. 4.30 pp.. Svētdienas skola plkst. 3.30 pp.

Māc. Edg. Lange, 364 Pleasant Park Road, Ottawa, Ont., tel. — CE 2-2385.

Māc. Ed. Kerģis, 153 Bancroft Dr. Sudbury, Ont., tel. OS 3-3284

Sadberijā, svētdien, 21. oktobrī, plkst. 15, Sv. Jāņa baznīcā (238 Pine St.) dievkalpojums.

Māc. Ermārs Cauns (10127 - 12 Edmontonā

Māc. Fr. Ruperts, 729 Jessie Ave Winnipeg 9, Manitoba, tel. 42-5512

Vinipegas latviešu ev.-lut. sv. Krusta draudzē, sv. Pētera baznīcā Ellice un Sherbrook ielu stūrī.

MONTREALAS

latviešu Trīsvienības ev.-lut. draudzes dievkalpojumi notiek regulāri katru svētdienu Redeemer baznīcā 285 Clark Ave Westmontā. Sākums plkst. 1.30 pp., mācītājs A. Gaudiņš

TORONTO LATVIEŠU MISIONES dievkalpojumi notiek sestdienās, pl 8 vakaros. Svētdienas skola svēt dienās 12 dienā, lūgšanas sapulces svētdienās 1 dienā. People Ch. 106 Bloor St. E., misiones namā, Park Road 14. tel. AM 1-4218.

TORONTO LATVIEŠU BAPTISTU draudzes kārtējie dievkalpojumi notiek katru svētdienu plkst. 4 pp Walmer Rd. angļu baptistu baznīcas telpās.

"95" APAKŠVEĻA

To atmaksājas pirkt labās izturības dēļ, "95"—PENMANS augstākās kvalitātes apakšveļa: smalkie vilnas diegi dod īpašu izturību un siltumu. Tāpat 90 gadu prakse tās ražošanā garantē labu darbu . . . nevainojama valkāšanā, viegli mazgājama. Krājumā vīriešu un zēnu kombinētā veļa, krekli un bikses.

95-FO-6

SLAVENS kopš 1868.

ROLEX OYSTER PERPETUAL

ir absolūti precīzs, pastāvīgi labi nosēgtā ūdensdrošā ietvarā . . . ar 19 akmeņiem, antimagnētisks, drošs pret satricinājumiem . . . automātiski uzvelkas ar "rotor" mechanismu.

Pazīst labāko, piemērots ROLEX

Oyster Perpetual pulksteni, jūs esat ieguvis no labākiem laika rādītājiem pasaulē "vīriešīgs" pulkstenis, kas spēts Everesta ražojums.

Pašvaldanas "rotor" mechanisms iedarbojas no rokas kustības — nekad nepārvelkts, ietvars ir absolūti ūdensnecaurlaidīgs un pret visu, kas kaitīgs vīriešiem! Neplīstošs stikls, neļeojošs ietvars tā pagatavots, ka piemērots lielākajiem, kāpējiem Everesta kalnā Himalaju ledājos un arktiskos apgabalos. Pieredzat Rolex pulksteni uz katra plaukstas locekļa, kas pazīst vērtību, nav citas

ROLEX

OF GENEVA, SWITZERLAND

Rolex velieņi visā pasaulē

Laikrakstam LATVIJA AMERIKĀ
123 Huron St., Toronto, Ont., Canada

Lūdzu izsūtiet man laikrakstu LATVIJA AMERIKĀ

līdz ..... uz ..... mēnešiem ar šādu adresi:

Mr., Mrs., Miss .....

Adrese: .....

Pievienoju Money Orderi, čeku vai skaidrā naudā $.....

..... abonementa uzskaitīšanai — pagarināšanai (Nevajadzīgo svītrot)

Paraksts .....

Abonēšanas maksa: $1.50 par 1 mēn., $4.50 par 3 mēn., $8.50 par 6 mēn; $16.00 par gadu.

Visi mūsu laikraksta abonenti un pārstāvji lūgti kārtot savus maksājumus tieši ar apgādu Daugavas Vanags, 123 Huron St., Toronto, Ont., Canada, vai ar galveno pārstāvi ASV — A. Lācis, 101 Brightwater Court, Brooklyn 35, N.Y., U.S.A.

TAUTIEŠI, UZMANIETIES, NEMAKSĀJIET KOMISIJU MĀJU PĒRKOT, KĀ TAS DAŽOS GADĪJUMOS NOTICIS!

Mājas visos pilsētas rajonos! Palīdz aizdevumu sagādē

EDMUNDS UPMALIS

RI 1114 UNO MANKIN Real Estate 392 DANFORTH Ave

EGLINTON—CALEDONIA: 5 ist. bungalovs. Gaisa apkure, moderna virtuve, privāts iebraucamais ceļš, garāža, dārzs. Prasīts $8.900 ar $1.500 iemaksu.

DANFORTH—BROADVIEW: atsevišķa 6 ķīpu māja. Moderni izbūvēta virtuve. 2 saules istabas. Liels pagrabs, dārzs. Prasītā cena 9.500. Izdevīgs pirkums!

JANE—BABY POINT: loti laba, dubultķieģeļu 6 istabu savrupmāja. Moderna plāksnēm izlikta virtuve, eļļas-ūdens apkure, vannas istaba ar dušu, dubultgarāža. Iemaksa $3.900, māja bez parādiem.

DUNDAS—SHUTER: tikai $8.500 prasīts par šo 8 istabu māju. Ļoti laba īres māja, turu satiksmei un veikaliem. Izdevīgi maksāšanas noteikumi, viena atklāta obligācija!

MT. PLEASANT RD. SOADEN: dubultķieģeļu atsevišķa 6 ist. māja. Eļļas-ūdens apkure, moderni izbūvēta virtuve, iebraucamais ceļš, garāža, dārzs. Prasītā cena $16.900.

PAPE—DANFORTH: pilnīgi jauna, moderni izbūvēta atsevišķa dubultķieģeļu 10 istabu māja. Divi pieclīstabu dzīvokļi, katram atsevišķa ieeja. Iemaksa $7.000. Lielas istabas, turu satiksmei un veikaliem.

PAZIŅOJUMS MĀJU ĪPAŠNIEKIEM

Visiem Toronto pilsētas Elektrības iestādes darbiniekiem, kuri apkalpo namsaimniekus Elektrības iestādes uzdevumā, jānēsā oficiālā pazīšanas zīme.

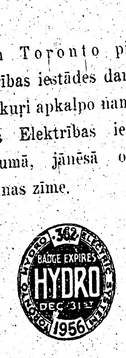

Augšā ir parādīta pazīšanas zīme, kas jānēsā visiem elektrības skaitītāju nolasītājiem, kā arī citiem Elektrības iestādes darbiniekiem, kuri tiesīgi pārbaudīt skaitītājus vai citas sabiedrības ierīces.

Ja kāds vēlas Toronto Elektrības iestādes uzdevumā ieiet jūsu mājā, jums, pirms viņu ielaižat, jāuzprasa oficiālā pazīšanas zīme.

Šis sludinājums ievietots jūsu aizsardzībai

uz

Toronto Hydro-Electric System

14 Carlton Street

pasūtinājumu.

AICINĀJUMS

ZIEDOT J. NIEDRAS FONDAM

Latviešu saimniecisko darbinieku apvienība Kanadā nodevusi LNAK Kultūras un izglītības nozares rīcībā $20.00 ar norādījumu, naudu izlietāt nelaiķa operdziedoņa Jāņa Niedras kapakmens vai piemiņas zīmes fonda radīšanai. Nauda ir atlikums no Saimniecisko darbinieku apvienības rīkotā Jāņa Niedras koncerta pagājušajā mēnesī Toronto, kurā nelaiķis pats slimības dēļ piedalīties vairs nevarēja.

LNAK Kultūras un izglītības nozare aicina pateicību pieņēmusi ziedojumu, ar šo aicina arī pārējās latviešu organizācijas un privātpersonas sekot šim cēlajam paraugam.

Ziedojumi iemaksājami LNAK kasierim K. Priedītim, sūtot uz šādu adresi: Latvian National Federation in Canada, P.O. Box 285, Terminal A, Toronto, Ont. Canada. Uz aploksnes vai pavadrakstā lūdzu atzīmēt: Jāņa Niedras piemiņas zīmes fondam.

A. Voitkus.
LNAK Kultūras un izglītības nozares vadītājs.

PAZĪŠANĀS ZĪMES

Lai novērstu domstarpības, kas bieži atgadās Toronto Elektrības iestādes darbinieku un namsaimniekiem starpā, kad pēdējie vaino šīs iestādes darbiniekus dažādās nelikumībās, kas vienu otru reizi tiešām bijušas pamatotas, Toronto elektrības iestāde iekārtojusi speciālas pazīšanas zīmes visiem tiem darbiniekiem, kuri tiesīgi izdarīt skaitītāju un citu elektrības ierīču pārbaudi. Katrā gadījumā ielaižot šīs iestādes darbiniekus mājās vai dzīvoklos, jāuzprasa pazīšanas zīme. Ja attiecīgais darbinieks nevar šo zīmi uzrādīt, namsaimniekam vai dzīvokļa turētājam ir tiesība atteikties šādu personu ielaist. Arēto pa daļai būs pasargāti namsaimnieki pret event. nelikumībām, jo līdz šim namsaimniekam nebija iespējams kontrolēt, vai attiecīgais darbinieks, kas parasti ienākdams piesaka „Hydro", tiešām arī ir Elektrības iestādes darbinieks, vai kāds cits, kas savtīgos nolūkos mēģina iekļūt mājā vai dzīvoklī. Protams, daudzi vecie namsaimnieki iestādes darbiniekus pazīst personīgi, jo tie gadu no gada apkalpo savus klientus. Bet jaunajiem māju īpašniekiem šie darbinieki bija svešī. Tiem nebija iespējams pārbaudīt, vai tiešām attiecīgā persona ir Elektrības iestādes ierēdnis. Ar pazīšanas zīmēm tas tiks novērsts: to uzrādītājus bez bažām var ielaist savās mājās, jo gadījumā, ja attiecīgais darbinieks izdarītu kādu nelikumību, par to var sūdzēties pilsētas Elektrības iestādē.

LATVIEŠU STENDS KANADAS BŪVUZŅĒMĒJU IZSTĀDĒ

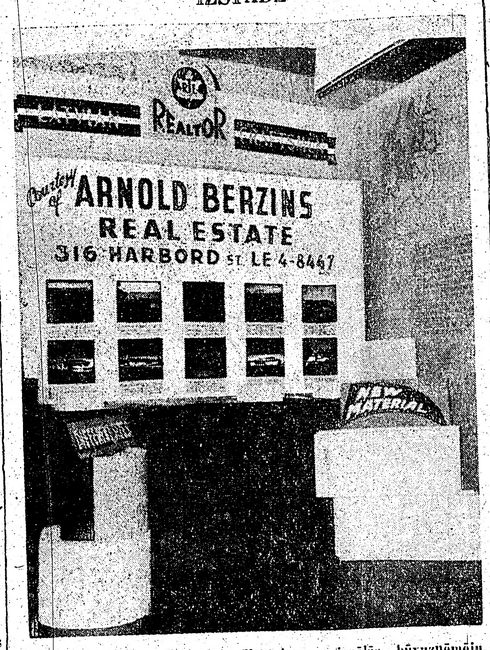

15. oktobrī Toronto atklāja Kanadas nacionālās būvuzņēmēju apvienības izstādi 12 Shuter ielā (pretim Maseja zālei). Izstādē ar atsevišķu stendu piedalās arī latviešu būvuzņēmēji (sk. attēlu). Skate atvērta līdz 27. oktobrim ik dienas no pl. 10—6, bet pirmdienās, trešdienās un piektdienās līdz pl. 10 vakarā.

J. Krēļa foto

ORDEŅI UN TITULI

Septembra mēnesī ar spožām parādēm, uguņošanu un citādiem skaļumiem Lichtenšteina atzīmēja savus 150 gadu dibināšanas un pastāvēšanas svētkus. Lichtenšteinā ir apmēram 14.000 iedzīvotāju; savu neatkarību tā ieguva 1806. gadā ar Napoleona atbalstu. Sakarā ar ievērojamo jubileju, plīvojot zili - sarkanajiem Lichtenšteinas valsts karogiem, lichtenšteiniešiem nepiedzīvotā daudzumā piešķirti Nopelnu krusti un izdalīti padomnieku tituli. Daudzi Lichtenšteinas ordeņi tikpat kā kaimiņvalstu vadošajām personām.

NEMIERI . . .

(Pārnesume no 3. lpp.)

Protams, arī žīdiem ir neizpētāmu iemeslu patika (vai teiksmainie žīdu sapņi par Izraēlas lielvalsti un pasaules varu?) laiku pa laikam sarīkot bruņotas „ekskursijas" arābu valstu territorijās. Taču parasti gan ir tā, un varbūt arī tuvāk patiesībai, ka, vajājot iebrukušos beduīnus vai fanātiskos trimdinieku terroristus, Izraēlas armijas atmaksas soda ekspedīcijas (kā nesen Jordānā) ne vien tuksnešai no robežu „pārskatīšanās" dēļ iebrūk dziļi arabu valstu territorijās, kas rada dažreiz diezgan nopietnas kaujas saskarsmes ne vien ar robežsargiem, bet arī ar regulārajām arabu valstu karaspēka daļām. Dabiski, ka visos šajos žīdu un arābu indiānu parauga slaktiņos abas puses pastrādā tiešām ievērības cienīgus brīesmu darbus, un šiem notikumiem tad arī seko vienas vai otras puses, skalu lāstu pavadīti, draudi pretinieka valsti vai valstis izdzēst no pasaules kartes. Un lāstos, kā arī draudēšanā kā žīdi, tā arābi ir nepārspējami . . . Tā kā no vienas puses pašreizējā Ēģiptes diktātora Nasera sapņojumu par arābu impēriju savtīgu pasaules iekarošanas plānu dēļ atbalsta Padomju Savienība un no otras puses savu saimniecisko interešu dēļ Rietumvalstis Ēģiptes vājināšanai atbalsta (un nākotnē vēl vairāk) Izraēlu, tad nav izslēgta iespēja, ka žīdu un arābu lembasti drīz ne vien sagādās pasaules laikrakstiem pirmo lappušu vielu, bet var arī pārvērst leģendāros Nāves jūras apkārtnes tuksnešus par Trešā pasaules kara aizdegšanās vietu.

V. Akacis

Sarīkojumu kalendārs Toronto

20. oktobrī Mednieku un makšķernieku sezonas atklāšanas balle.
28. oktobrī pēc dievkalpojuma Sv. Barnaba baznīcas zālē 361 Danforth Ave (ieeja no Hamton Ave.) Austrumu draudzes dāmu komitejas bazārs.
3. novembrī ALT Ņujorkas ansambļa viesizrāde.
9. novembrī TLB TLSK Mārtiņu vakars Columbus zālē.
10. novembrī Latviešu saimnieciskā darbinieku apv. gada svētki.
10. novembrī sv. Miķeļa katedrāles zālē LKKKC sarīsīgs vakars.
24. novembrī dubultkvartota „Kalvis koncerts Parkdale College.

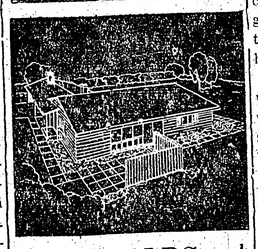

ARNOLDS BĒRZIŅŠ
REAL ESTATE
INSURANCE ● MORTGAGES
316 Harbord St., tel. LE 4-8447, Toronto

Piedāvā mājas, veikalus, apbūves gabalus visos pilsētas rajonos; farmas visā Ontario.
— Palīdz aizdevumu un obligāciju sagādē. — Apdrošina automobiļus, mājas, mēbeles, kažokus, vērtslietas, slimības un nelaimes gadījumiem, zādzības u. c.

Pārstāvji:
V. SKUJA,
J. VEISS, E. MIĶELSONS
FARMAS:
HUGO OZOLIŅŠ,
Tel. GR2 GRAND VALLEY

HANSS KAROSA . . .

(Pārnesums no 5. lpp.)

tad pēc pāris gadiem pāriet uz Nirnbergu un Isi pirms Pirmā pasaules kara uz Minchen. Kara laikā, kā bataljona ārsts, pārstaigā Karpatu kalnus un dienvidaustrumu Eiropu.

Ārsta prakse un kara gadi dod bagātīgu vielu: Karosa var skatīt dzīvi objektīvā un subjektīvā izpratnē. Taču viņš paliek veselās esmes uztvērējs, ko apliecina visi viņa darbi, jo tie tik ļoti saauguši ar autora paša dzīvi un pārdzīvojumiem. Viņa radītie tēli ir arvien dzīvā saskarē ar reālo cilvēku — augstākās kārtības atzinēju. Karosa paliek atstatu no visiem pārsteidzīgajiem modernajiem strāvojumiem, viņā valda Goetes gars un sirds draudzība ar Rilki, Hofmanstālu un Stefanu Cvelgu. Tā ir vācu klasiķu jaunā paaudze, kuŗai var pieskaitīt arī Hansi Karosu kā dzīvērīgu. Karosa nenoliedza jauno strāvojumu un modernās sacensības gaitu, jo tikai tādā veidā iespējama jaunrade un kultūras pastāvēšana, bet viņš arī neatmeta vecās mūžīgās patiesības, kas nepieciešamas cilvēka eksistencei un attīstībai. Tāpēc īpaši pilsonisnāias aprindās Karosa bauda sevišķu atzinību un ievērību. Karosa ientās izvairīties no visiem nevajadzīgiem konfliktiem un iet iespēiami taisnu ceļu. Hitlera valdīšanas laikā viņš nebrauca trimdā, bet nēģināja palīdzēt savai tautai, cik spēdams. Šo cīņas periodu rakstnieks atstāsta darbā „Nevienādas pasaules", kas tomēr īsti nepārliecina, jo līdz ar politisko pieskaņu zūd mākslinieciskā vērtība.

Ārsta prakses ilgākie periodi bija Minchenē un pēdīgi Zēstsenē pie Donavas. Dzīves pēdējos gadus K. pavadīja, nododamies tikai rakstniecībai. Rittšteigā, pie Pasavas. Rakstnieks saņēma nedalītu atzinību par savu stāju un mākslas darbiem, ko apliecina piešķirtās zodalgas: Ciriches Gottfrīda Kellera godalgu 1931. gadā, kā pirmais Minchenes pilsētas dzejnieku godalgu 1928. gadā, Frankfurtes Goetes godalgu 1938. gadā un San Remo godalgu 1939. gadā. Bez tam rakstniekam piešķirts filozofijas goda doktora tituls Ķelnes un Minchenes universitātēs 1948. gadā. Šī gada 12. septembra naktī ir pārtrūcis lielā cilvēces labdara dzīvības nervs.

Arī latviešu lasītājiem Karosas vārds labi pazīstams, kaut vai no vācu okupācijas laikā izdotā Karosas romāna Ārsts Gions, ko uzņēma ar lielu interesi toreiz trūcīgajā grāmatu tirgū. Karosu saistīja arī ciešā draudzība ar mūsu populāro rakstnieci Zentu Mauriņu, ko liecina viņa ievadvārdi Mauriņas grāmatās. Abiem rakstniekiem kopēja dziļa intuitīva pasaules uztvere, abi piepilda šīszemes gaitas, franciskāniskā ideāla zīmē. Karosas ceļš jau noiets . . .

KAROSA — VALODAS VEIDOTĀJS

Katrs rakstnieks cenšas dot iespējami pilnīgāku valodas mākslas darbu, kur lietu un ideju meti cilvēka gara iedirbē rod pilnību un pieņem konkrētu valdzinātāju veidu valodā. Tā tad arī ir valodas burvība, kas aizrauj lasītāju un rakstniekam piešķir vienreizības zīmogu. Karosas valodas meistarība vispilnīgāk atklājas viņa bērnības un jaunības tēlojumos un vispār tajos darbos, kuri zināmā mērā atrodas autobiografiskā zīmē. Brīvās imaginācijas darbos, rakstniekam skiet, dažkārt aptrūkst elpas, lai notikumus un iekšējo cīņu saskaņotu ciešā vienībā („Ārsta Gionā" un „Nogatavojušās dzīvības nosiēpumos").

Karosas valoda veidojas Goetes ietekmē un dzīves gudrībā. Viņa tēlotie notikumi arvien atrodas resp. ir bijuši ar rakstnieka dzīvi kaut kādā kopsakarībā, ko rakstnieks cenšas novest zināmā simboliskā notikumu kopsakarībā un atblāzmā. Rakstnieks rāda dzīves tumšo pusi un daimoniskā smagumu dvēselē, kas tomēr cilvēka vērtību pārvērtēšanas svaru kausos nespēj nospiest pie zemes viņa labās domas un tieksmes sasniegt cilvēkam nolūktās kārtības atjaunošanu. Tā Karosa kļūst par padevīgu mūžīgo likumu un kārtības atzinēju arī pašreizējā krīzes laikmetā, jo labais cilvēkā nav mazinājies, vienīgi no tā novērsa cilvēka uzmanība.

Liekas, Karosas dzejas būs viņa ievērojamākais mantojums nākotnei; jo tikai dzejās radošā personība īsti atklājas pilnībā. Dzejās redzam Karosas ciešu ar šī gadu simta strāvojumiem un jauno laiku kaitīgo iedirbi uz cilvēka gara dzīvi vispār. Dzejnieks grib ieslēgties savā pasaulē, lai skaļā pasaule viņu netraucētu. Karosa bija dzejnieks šī vārda vecajā vai Goetes izpratnē, vai citādi izsakoties, viņš bija klasisko tradiciju nesējs. Karosa iesāka kā dzejnieks, un arvien no jauna atgriezās dzejas pasaulē, kad sirds gribēja atrast mieru. Karosas dzejā vēl atskan dažas romantikas stīgas, kas katram īstam dzejniekam dod iejūtu. Tas ir tālais plātoniskais radošā erosa dzejas ideāls, kas nepieciešams dzejnieka dvēseles spēku kāpināšanai un iekšējā garīguma pilnbriedumam. Tas ir Rilkes atbrīvotājas mīlestības ideāls, ko Karosa sauc par „jaunās cilvēces traģisko valodu" un dvēseles ievirzi visai totālai cilvēka šīszemes eksistencei.

Karosa dega ar iekšēju, dziļu, klusu liesmu, un tāpēc izstaroja pastāvīgu siltumu. Un vēl ilgi nemināmas paaudzes iegriezīsies pie viņa sasildīties; šai gara intensivitātē var ieslīt katra atsaucīga sirds.

„Morgen werden viele Sterne scheinen,
Morgen wirst du nach mir weinen
Und ins tote Fenster spaehn" . . .

Alberts Spogis

APKĀRT ZEMES LODEI

Kāda Londonas sieviešu ārsta uzgaidāmajā telpā izlikts šāds uzraksts: „Cienījamās pacientes! Nav nozīmes, ja jūs man noslēpjat piecus vai desmit gadus no patiesā vecuma. Tas tikai nelabvēlīgi ietekmē diagnozi. Diskrēcija gadu ziņā garantēta."

Pēc franču policijas datiem redzams, ka ekvatoriālajā Āfrikā atkal pieaudzis pēdējos gados gandrīz izskaužtais kanibālisms. Trijos pēdējos mēnešos ar baigām ceremonijām iedzimtie tur katlos izvārījuši un apēduši vismaz 12 baltos cilvēkus — ceļotājus.

Malagas cietumā ieslodzīts kāds ielaušanās zādzību speciālists, kurš atrašanos aiz restēm stoiskā mierā atzīst par „sava amata nelaimi", bet viņš kļuvis ļoti dusmīgs, cietumā lasot Tanžēras laikrakstu „Espana". Tanī bijis rakstīts, ka pirms kāda laika kādā Tetuānas veikalā ielauzies zaglis un pievācis milzu vērtības. Tā kā garnadzis bijis „godīgs zaglis", tad viņu smagi apvainojis cietušā „negodīgums". Zaglis rakstījis laikrakstam šāda satura vēstuli, kas arī iespiesta: „Ir tiesa — es ielauzos tajā nabagmājas bodē. Bija pavisam vienkārša plieta, pietika ar nelielu lauznīti, bet nav tiesa, ka esmu pievācis preces un naudu laikrakstā minētajos apmēros. Patiesība ir tāda, ka veikalā bija tikai pusducis lētu pulksteņu un apelējušā kasē 1400 pezetu. Es protestēju pret godīga zaglā launprātīgu apvainošanu".

Kādā britu policijas izdevumā, kurā norādīts, kā izsargātīes no naudas skapju uzlaušanas, starp citu ieteikts slēdzeņu slepenajam kodam nekad neizvēlēties sava tālruņa, mājas numuru vai dzimšanas datumu. Naudas skapju mūķētāji šos ciparus vai to kombinācijas vienmēr izmēģinot vispirms. Izdevumā lasāms, ka angļu slepenā dienesta darbinieki Otrā pasaules kara laikā tā ar ļoti labiem panākumiem atvēruši daudzus vācu slepeno dokumentu seifus, jo to slēdzeņu slepenajos kodos parasti bijis Adolfa Hitlera dzimšanas datums.

Dr. MICHAEL BALKANI
speciālists sieviešu slimībās un dzemdību palīdzībā
202 ST. CLAIR AVE pie Avenue Rd., Toronto, pieņem slimnieces
Tel. WA 1-9632 un HU 8-7841

Visu jūsu daiļumam sniedz
ELZA PĒRKONE
Amaryllis Cosmetological Institute
61 Charles St., W., Toronto, WA 1-9011.

POLIO POTE
dabūjama GALDIŅA APTIEKĀ,
19 St. John's Rd., Toronto, tel. RO 2-9513.

GREGORY CHARLAP
B.A.M.Sc., M.C.L.
ADVOCATE, BARRISTER and SOLICITOR
Biedrs pie augstākās tiesas, runā vācu un slavu valodas
Birojā UN 6-8791 MONTREAL, P.Q., Mājās AT 1858
University Tower Bldg., 660 St. Catharine St. W., Room 604

BEIDZOT KAŽOKĀDU JAKAS!
Pārbaudīts gabardīns, bebrādas apkakle brūnā krāsā, šķērēta baltas ādas iekšpuse, vatētas piedurknes — uz Krievīju (ieskaitot Pad. Sav. muitu) $41.60
plūs atlaujas u. c. izd.

GARIE ZĀBAKI
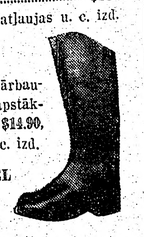
Melni, izturīgi, labi ģērētas teļādas zābaki, pārbaudīti, biezas dubultzoles. Ļoti piemēroti lauku apstākļiem — uz Krievīju (iesk. Pad. Sav. muitu) $14.90,
plūs atlaujas u. c. izd.

WESTERN OVERSEAS AGENCIES TRAVEL SERVICE
499 Main Street, Winnipeg, Canada.

"FREGETA OF LONDON" GARANTĒ KĀRTĪBU un GODIGUMU.

SVĒTDIEN, 21. OKTOBRĪ, PLKST. 2 P.P.
DV - KALEVS (IGAUŅI)
KONTINENTĀLLĪGAS OTRĀ SPĒLE
MILLEN STADIONĀ (Broadview-Danforth)
Ieeja 50 c. VISI LAIPNI IELŪGTI

SPORTS

RIETUMNIEKI PROTESTĒ

Lai gan būtu jāraksta par brāļu Pētersonu jaunajiem panākumiem šīgada Britu Kolumbijas meistarsacīkstēs Vankuverā, esmu spiests uzņemties aizstāvja lomu Upenieka un brāļu Pētersonu Ko, resp. Rietumpiekrastes vieglatlētiem tad, kad tiek apšaubīta viņu latviskā sportistu stāja un neticības ēna uz jau sen sasniegtajiem rezultātiem.

Šobrīd es nezinu, vai laikraksta Latvija Amerikā sporta nodaļā iespiestā raksta „Trimdas vieglatlētu starti" autors ir aktīvs sportists, kas rakstījis aiz nenovīdības, vai arī analfabēts vieglatlētikā. Tomēr var apbrīnot viņa gaišrega spējas pārzināt tik labi visu notikumu apstākļus no Toronto līdz Sietlai un Losandželosai, jo citādi viņš neuzņemtos apgalvot, ka Rietumu sportistiem bija kāda izvēle starp braucienu uz latv. meistarsacīkstēm Čikāgā un olimpisko kandidātu izlases sacīkstēm Losandželosā.

Turklāt paļāj un jūnijā sasniegtos trimdas rekordus viņš patvaļīgi pārskaitījis uz vēlāku laiku resp. laiku pēc atgriešanās no Losandželosas, un rezultātā rakstā radies ļoti skaists sākums teikumam: „Atgriezušies Sietlā, tie sāka gāzt vienu trimdas rekordu pēc otra, u.t.t., kaut arī īstenībā pēc tam nav pārspēts vēl neviens rekords."

Patiesības labā jāpiezīmē, ka Modriņš un Atis Pētersoni līdz š. g. 29. jūnijam atradās aktīvā dienestā un pēdējo nedēļu pavadīja Fort Ordā apm. 300 jūdžu no Losandželosas. Tas izslēdza jebkuru iespēju, varbūt tikai līdzmašīnu ieskaitot, ierasties Čikāgā uz latviešu meistarsacīkstēm. Nevienam no Vidējo valstu vai Kanadas sportistiem par nepiedalīšanos minētajās sacīkstēs nav izteikts pārmetums tik nepelnīti un tik apvainojošā veidā kā mums, rietumniekiem, kaut arī mums pat izdevīgākos apstākļos būtu jārēķinās ar vismaz divreiz lielāku laika zaudējumu un tikpat reiz lielākiem materiālajiem upuriem kā pārējiem sportistiem.

Sporta darbinieki, kā Aleksandrs Celms, Hārijs Mindenbergs, Arnolds Aizstrauts u.c., kuŗus jau pazīstam no brīvās Latvijas laikiem, pēc raksta autora domām, ir kļuvuši vai nu par sīkiem krāpniekiem vai arī galīgiem nepraātiem rīkoties ar pulksteņiem un starta pistoli, kaut arī tanī pašā laikā Arnolds Aizstrauts ir bijis galvenais laika tiesnesis ASV piecīņas meistarībā un citās amerikāņu sacensībās.

Mūsu pašreiz trimdas labākais vieglatlēts Modris Pētersons un viņa rezultāti ir bijuši par iemeslu ne vienam vien uzbrukumam, kuŗa mērķis ir bijis sports vai arī pats sportists. Arī šoreiz tiek apšaubīts viņa 10.8 sek. sasniegums 100 m skrējienā, kuŗu viņš paveica 1954. g. Tanī pavasarī Modris valrākkārt skrēja 100 jardus pret 9.3 sek. vīriem, vienam no tiem Hillam (labākais sasniegums 1954. g. 9.6 sek.) šādā 9.8 sek. skrējienā zaudējot par krūšu tiesu.

No kuŗa laika Vilsones sasniegums Čikāgā ir visu mūsu vieglatlētu rezultātu gals un sākums vai, pareizāki sakot, mērauklā. Ir fakts, ka Dērmane 60 m skrēja 8.2 sek. pirmoreiz savā dzīvē, bet tikpat kails ir arī fakts, ka, nekad viņa, kopš dzīvo Sietlā, nav skrējusi vājāk par 8.5 sek. 60 m skrējiens nav vienīgā disciplīna, kuŗā rietumu sportisti būtu izcīnījuši meistartitulu, ja tikai šīs sacensības būtu notikušas tanī pašā laikā kā divas iepriekšējās un, proti: augusta beigās vai septembra sākumā, resp. īsi pirms skolas gada sākšanās.

Patiesi ir grūti vārdos izteikt to sajūtu, kas rodas, kad pēc gadiem ilga un neatlaidīga darba, kuŗā ieklikts bezgala daudz stundu un noskrieti jūdžu tūkstoši, sasniedzot kaut cik pieņemamus rezultātus, kāds met tiem virsū neticības dubļus. Es nezinu, kam minītais raksts resp. tā autors gribējis pakalpot.

Kazimirs Upenieks.

EDMARS MEDNIS ATKAL VED

12 izcilu šachistu turnīrā Edmars Mednis pēc 4 kārtām izvirzījies 3. vietā, ar 2.5:1.5 punktiem. Pirmās divi vietās atrodas lielmeistars Reševskis un Feuerstīns. Vēl jāspēlē 7 kārtas, bet pēdējā kārtā Edmars cīnīsies ar Reševski. Turnīrs norit Ņujorkas galvenajos šacha klubos (Maršala un Manhetenas), un tam prese un sabiedrība veltī lielu vērību.

Otrā kārtā Edmars Mednis 28 gājienos pieveica Mičiganas valsts čempionu D. Bernsu, kas ASV vecmeistaru klasifikācijā ieņem 4. vietu. Pērn šis Rozenvalda trofejas turnīrs notika Ziemassvētku brīvlaikā, bet nu tas sarīkots tādā laikā, kad Edmaram ļoti intensīvi jāmācās.